京城日報

發行所　京城太平通一丁目　京城日報社
印刷人　小川三之介
發行兼編輯人　泥谷良次郎
電話長六千九番二・振替京城二〇〇番

……今は茶で飲むのならば何處かへ御案内しても好いが……

『ウム、そりやア……旨いけれど……』

……眺めたる風景より、近く太平洋の岬を望み、我が國運の進歩に感慨の情に堪へざるものがあつた。島の周圍は四里二十町、人口三千五百を算へられ、麥、大豆を産し、且牧牛に適したる婦人は從順の性があつて……

……姫島は其の形が小い島で、東は遠く豐後の國東半島である。姫島と呼ばるゝ名は「姫島」（ひめしま）と書かれ、其の島に包まれた趣は、恰も富士の裾野を見るやうである。島は始ど余が火山岩より成り、奇巖怪石の狀を見ることが出來る。船の門司を發したのは午前十一時（七月二十二日の）で、此の沖合にかゝつたのが午後の二時であつた。

元治元年（一八六四年）八月五日英佛米蘭四國の聯合艦隊（十八隻）が、馬關海峽に進入して、長藩と砲戰を開いたことは近世史上に名高い事蹟の根據地である……

小說　運命（六）

原田東風

……熊倉は今こそ得意の境涯になるが、嘗ては十年の永い間を……

『五月十日、好晴、午後熊倉來る。巣鴨より大塚附近を散步し、中途飲食店に入り快飲す。……』

『五月十四日、曇、天氣怪しかりしも、小松、熊倉、松井等と……』

『どうだ、御馳走があるだらう』……青木は得意げに言つて、牛肉や刺身を前に擴げる……

『馬鹿に買ひ込んで來たぢやないか、他人の金だと思つて……』

『でも僕は腹が空いてゐるんだよ、飯を炊くのは厄介だし、金に往くのは不經濟だしなア』

『不經濟といふよりは金がないからだらう』

讀書忘署

……英佛米蘭四國の聯合艦隊……

問に答ふる書（四）

荻生徂徠

御申越の勇氣不足の事は、武士として尤もなる論議に候。聖人の道も知仁勇を三德と申候て、君子は勇なくては叶はざる事に候。……

……世の中の事には人智人力の及ばざる所これ有り候。……天命に打ち任せ候……天命を知ると知らぬとに……孔子の道は……

新刊紹介

▲支那の變局（水野梅曉著）支那の形勢を一目に鳥瞰せば……（定價一圓五十錢　東京京橋區日吉町……東方通信社）

▲現代　新秋讀書の好季に入り……（……）

▲婦人俱樂部……

中等學校受驗準備書

◎草人田中嘉三郎先生立案　**中等學校入學準備　日々の練習**　（定價……）

◎飛ぶやうに賣れる受驗者必携虎の卷　怒三版　奥野富太郎先生著　**中等學校入學試驗の讀み方**（定價……）

◎怒五版　中等學校受驗準備書刊行會編　**誤り易い算術問題とむつかしい算術問題**（定價六十錢）

◎怒六版　準備の仕上、及第の近道　**小學全科勉強の仕方**（各中等學校受驗秘訣）　柵茂榮先生著

◎怒再版　今泉清吉先生著　**中等學校入學試驗　算術の根本練習**（定價五十錢）

◎算術に力をつけ思はゞ本書を讀まねばならぬ。十七中等學校教官執筆　**全國男女私中學校入學試驗　算術問題模範解答**（定價一圓）

◎日本全國の中等學校で入學受驗に出した問題に模範的に書いた答案　**全國男女私中學校入學試驗　讀方問題模範解答**

◎再版　本書を讀んで如何なる問題が出るか又答案はどう書けばよいかと云ふ事を知るのが肝要　南光社復習と受驗編輯部編　**學式試驗問題と其模範答案**

◎大正十年度　地理之部・歷史之部・理科之部　**全國男女中等學校入學試驗問題集**

◎九月十日發賣　山田良平先生著　**ドコノ中學校女學校の入學試驗にも必ず出る算術問題の種明**

發行所　東京市神田區表神保町二番地　南光社

新學年開始＝入學絕好機

早稻田大學講義錄

大隈侯贈與の獎學メダル其他大特典提供

▼中學入校難を救ふ獨學機關　中學卒業の效果がある自宅勉強法

早稻田　中學講義

◎智識の民衆化!!　獨學青年は來れ

早稻田　商業講義

▼商業の實際にスグ役立つ活學問　商店會社員女事務員諸君仕事の傍ら獨學が出來る

政治經濟科　法律科　文學科

各科とも秋期新學年開始見本申込次第送呈す

（第二回）揭載月　九月一日より三十日までの間

葉書で申込次第見本附規則書送呈

申込所　東京牛込早稻田　早稻田大學出版部　電話番町三一三二・四七四・五四二

▲▲急告▲▲

家庭用瓦斯こんろ（薪炭いらず）
家庭用精米機（石粉入らぬで飯が食へます）
高等紳士折疊式自轉車（馬車と自動車の奔あり）
盜人よけ手提金庫（他人が觸るれば鳴出します）
水管カプリング（一時は一秒で繼ます）

右此度出現致しました就ては各地に有力なる特約店を設置致します御希望の方は二三種の區別にても或は全部にても御申込下されば目録及規定書を送呈致します

東京市本所區……　笠井合名社販賣部　石田清

最新刊　受驗者の羅針盤
朝鮮總督府普通試驗問題全集

年々の普通試驗問題を悉く蒐めて之を各部門に排列す。受驗手續受驗人心得參考要書及試驗規則等を網羅す受驗者の必ず一讀すべき良書なり

送料共金四十二錢（前金拂込に限り送料不要・代用郵券一割増）

發行所　京城本町二丁目　巖松堂書店

一大寫眞帖を兼ねたる

東宮御渡歐記

附錄　歐人の眼に映じたる東宮殿下（英佛伊各御巡遊國に於ける御評判記）

『乾の卷』は既に十二版を重ねるに至つた。これは御首途より英國各地御巡遊、倫敦御出發までの事實を寫眞と相照應して記述せる本書は、更に『坤の卷』に於いて巴里御訪問より東京驛御着までの事實を、細大漏らさず詳記する盡し御歷遊の御足跡が英國を離れて大陸に移ると共に本書の内容は一層其興味を加へ、斯くして『坤の卷』は一面御渡歐記であると共に又一面世界大戰史であり歐洲最近文化史である所に一大特色がある。

賜天覽　『坤の卷』（豫約募集）

特色　……

乾の卷＝十二版發賣

申込規定
▼體裁　菊四六判總クロース……
▼刊行　大正十年九月十五日製本出來
▼定價　金……圓　送料二十七錢
▼特價　豫約前金參圓五拾錢（送料共）
▼申込　大正拾年九月十日限
▼拂込　申込と同時に金額拂込の事
▼注意　……

申込締切九月十日　内容見本進呈

東京市本郷區　日本評論社

京日案内

金融　……京城本町……電話二五一八
貸家　……
貸家　古市町……
商店　向き貸家を求む……
給仕　一名採用……
債權　……
外交　……
外國　商館に於て多少英語の素養ある奮鬪的青年一名入用
小店　員入用年齡十八九歲……

綿（京）　あんしん保證付
商業登記公告
最新刊

ヤツプ島問題進捗す

【東京發電】外電によれば亞米利加政府は日本の委任統治權を承認し日本は海底電線につき亞米利加に讓歩する事となりヤツプ島に關する日米兩國の交渉は一先づ解決せる旨報じ來れるが右につき當局は之は同問題に對する日米兩國間の意見が漸く接近し來れるは事實なるも其の全部が解決せりと云ふ譯にはあらず即ち亞米利加政府に於ても日本の主張に對し或る部分は之を認め同時に日本政府も亦亞米利加の主張を或る程度迄は容るゝ事となり今や海底線と同時に無線電信問題等を一括して折衝交渉をつゞけつゝあるにつき解決の曙光は十分之を認め得らるゝに至り華府會議開會前解決せらるゝものと信ぜられ居れるが未だ今日全部の解決を告げたる譯にはあらずと言へり

海底線問題進捗
日本の讓歩に依り

【東京發電】ヤツプ島を中心とする海底電線處分問題は從來駐米幣原大使と國務卿ヒユーズ氏との間に協議を重ね居たるが最近漸く解決の兆を示し二十七日北京よりの同電に基き交渉の結果亞米利加に於ても我が委任統治權の確認を保障すると共に海底電線問題に關し我が國は大讓歩をなし左記により處分解決すべく兩國の意見決定せし處分案の要綱次の如し

（一）ヤツプ、ガム線は之を亞米利加の歸屬ならしむ（二）ヤツプ、上海線は之を日本と又（三）ヤツプ、メナド線は將來蘭領に歸屬せしむる事に決し問題の集點たるヤツプ島に於ける右三線接續機關處分に關しては尚交渉を要するも（一）時間制により亞米利加に對して或る一定の時間を割讓するか（二）自動裝置によりて亞米利加本國と上海線、メナド線直通使用を許すかの内何れかに依るもの、如し尚過般來亞米利加政府の要求にかゝるヤツプ無線電信所設置の件は我が海軍のもの存置しある以上改めて設置の必要なからんとて拒絕したるがこの結果亞米利加に對して該機關を使用する事を許す事にて解決すべき模樣なり

英皇儲御出發打合中

【倫敦二十九日電報】英國皇太子殿下明春三月印度自治領及び日本を御訪問あらせらるべきに就き英國政府に於ては皇太子殿下御召艦其他百般の準備に關し打合せ中なるが皇太子殿下御旅程は約三ヶ月間なりと

獨政治的動搖來らん

【倫敦廿九日發電】獨逸はエルツベルゲル氏暗殺の結果として保守國權主義派の煽動による政治的動搖を來すべくして同國内殊にババリヤにては大に發憊し居れり保守國權主義派はエルツベルゲル氏を以てベルサイユ講和條約承諾の唱道者たり且つ聯合國の賠償要求に應ぜるためにせる政府の重稅案の作製者なりと思惟し居たるによる

南方印度の暴動續報

【倫敦三十日發電】マラツプラムに於てモプラス人の爲に包圍されたる五十名の英國守備兵に關しては其後何等の報道なしマラツプラムより歸還中の一隊はプユカツールにて叛徒と會戰しモプラス人四百名を殺害したるが軍隊側にも二名の死者六名の負傷者を生ぜり

今回の叛逆は用意周到の計畫に成るものにて南方印度に於ける政府の權力を失墜せしめんとする企なる事今や明白となれり

▲印度回教主マホメツド、アリーは叛亂地たるマラバーに出來得る限り急速に出向すべし例の英印非協同派首領ガンヂーはカルカツタ地方議會を召集してモプラ族の擾亂を鎭定せんと試みつゝあり二十八日モプラ族中の四名の者は道路破壞の廉にて逮捕されたりマオーヂ洲の全土に亘り幾多の大木伐り倒され鐵橋、地下溝等は英國兵及び自動車の進入を妨害する爲破壞されたりモプラ族の騷動は公然と行はれ全マバラー洲に於て運搬事業澁滯し糧食缺乏の虞あり【マドラス二十九日發電】

齊多代表と左黨の豪語

【哈爾賓卅日發電】大連會議に列席すべき齊多政府首相代理ペテロフ外務次官コヂエスニコフ氏一行は二十九日午後四時滿洲里驛を發したるが途中哈爾賓に一日滯在の豫定なり先發のアノヒシ氏（外務省顧問）は一行が内外新聞記者に絕對に會見せざる事を明示せり一行が滿洲里驛にて我が三宅少佐に會見の際には其の態度懇懃を極めたりと云ふが一行の到來に先ち哈爾賓左黨派の一部は從來日露通商會議の要を力說し居たるが俄に態度一變し齊多政府は必ずしも日本と通商を希望せず通商開始は寧ろ日本側の希望する所なりと豪語せり右はペテロフの意を承けたる言辭と見られ居れり

支那鐵道行政の腐敗

【上海三十日發電】最近各省本部の支那の鐵道經[illegible]に關し調査せる所によれば鐵道行政の腐敗甚だしく二三等[illegible]乘車券を使用するものは乘客の半數を占め收入は之がため[illegible]を得るは決して難事にあらず

齊多軍浦鹽官吏狩

【小樽發電】沿海州センチオル河口より河用艦隊に乘り込みし齊多政府共産軍約五十名は突然インベラスニカヤに上陸し浦鹽官吏の捕縛を行ひ林務官某氏を先づ槍玉に上げ二十三日更に五名上陸せるため沿海州住民何れも山奥に避難しシベリヤ婦人一名十九日樺太眞岡に避難到着せり同方面の土民は目下木材の搬出に從事し居れるが之がため動搖しつゝあり

連議豫備的交渉結了

【大連卅日發電】大連會議の豫備的交渉は全部結了したりとて從來交渉開始の障碍となりし種々の難問題が解決せられたる譯なり齊多政府代表ユーリン氏は近く哈爾賓を經て大連に來るべき齊多政府首相代理ペテロフ、外務次官コシエフニコフ兩氏一行の來着を待ちて再び會議に臨むべく斯くて會議は次第に曙服の傾向を示し來れり

對會議策と廟議

【東京發電】太平洋會議に對する帝國の態度は既定の方針によるは勿論なるも具體的根本方針漸く決定するに至りたるを以て二十九日原首相は日光御用邸に伺候し聖上陛下の御裁可を得たれば三十日の閣議に右帝國政府の根本的方針案を提示し内田外相より詳細說明をなしこゝに愈廟議決定したり卽ち主なる問題は

一、關東州租借問題に關する件（既定通り）
二、南滿洲鐵道の營業權に關する件（同上）
三、青島問題は當初の宣言通り支那に還附する事
四、ヤツプ問題に關する委任統治權はベルサイユ會議によりて決定したる通り斷じて讓歩せざる事

右四項は既定の事實にして帝國の基本的國策なれば假りに切り放す時は斷じて之に手を觸るべからず尙以上の問題に關連し根本に觸れざる事柄は各國に協議するに決す

右決定事項は之を九月二日午後二時より開會せらるべき外交調査會に附議するに決定せり

聖上御近狀
牧野宮相謹話

【東京發電】今上御誕辰當日、東宮殿下の御歸朝も差迫りたる時に方り聖上陛下の御近狀につき牧野宮相は謹んで語る

聖上陛下に於かせられては日光御用邸に御靜養中とは申し乍ら極めて規則正しき御生活をつゞけられ毎朝六時御眼ざめ七時半御朝食を召させられ暫時御休憩後萬機を御親裁遊ばされ午後二時より四時迄の間は少し位の降雨は厭はせられず必ず田母澤にかけたる橋を渡らせられ地續の大學理學部の植物園に玉步を運ばせられ大谷川の清流に添ふて御運動あらせらるゝのが毎日の御日課なり次いで御歸りあらせらるゝや御入浴を遊ばされ六時頃御晩食を召させられ九時半には御寢遊ばさる尙兩陛下には九月中旬頃に東京に還幸啓あらせらるべし聖上陛下の御健康は近來著しく御恢復に向はせ給ひ日々澄宮殿下に臨ませられ御懇談を交へられつゝあれば多分還幸の砌は御同列相成るべしと

湖南軍最早戰意なし

【上海三十日發電】岳州の陷落は湖南軍に大打擊を與へ遂に通城、崇陽等の地は何れも戰はずして敗北し北軍は二十八日夜を以て羊樓洞、五里牌を無抵抗にて撤退せり湖南軍には最早戰意なく何れも和議を望み居る模樣なり

南方討伐令有耶無耶

【北京三十日發電】南方討伐令發布に關し本日閣議の席上顏外交總長は斯くの如きは南北戰爭を惹起せしめ特に太平洋會議を控へ列國の同情を必要とする際なるを以て以ての外なりと大反對を唱へ結局發令を延期する事となせり本問題に關し徐總統は從來討伐令發布には反對なれば結局有耶無耶の裡に葬らるゝ事となるべし

討南令（冊報）

【北京三十日發電】卅日閣議に於て湖南に對する局部的討伐令發布は討論の結果顏總長極力反對し當分見合はす事に決定せり

和蘭女皇御誕辰祝賀

【東京電報】三十一日は和蘭女皇ウエルヘルミナ陛下御誕辰當日に就き在京各大公使館は國旗を揭揚して祝意を表せり

叙勳御沙汰

【東京電報】三十一日牧野宮相以下五十名に對し左の如く敍位の御沙汰ありたり

敍從二位　正三位勳一等　子爵　牧野　伸顯
敍從三位　正四位勳二等　相磯　慥
敍從三位　從四位勳四等　子爵　立花　以定
敍正四位　正五位　子爵　細川　興[illegible]
敍正四位　正五位勳四等　岡田　正之
敍正四位（各通）以下略

太平洋協會組織

【上海三十日發電】太平洋に對する國民責任を盡し貢獻をなす[illegible]一機關を組織せる上海總商會[illegible]

ロ氏北行す

【釜山電報】世界の石油王米國ロツクフエラー氏一行十三名は一日朝關釜連絡船新羅丸より上陸直に十時の特急にて北行せるが棧橋にて往訪の記者に語りて曰く『私の今回の用務は私費を投じて設立せる北京の醫學校及び病院並に同研究所の開始式に臨む爲めであります朝鮮が始めてであり、ある私等は上海香港を經て長崎に出で親しく風光明媚の日本國を眺めなく見物して十二日頃に歸國する心算であります』と語りながらも始終顏面に笑を湛へつゝ愛嬌を振りつゝ本田釜山府尹を初めスタンダード會社員と堅き握手をなしつゝ列車の人となれり

朝鮮教育令進捗
勅令發表は十二日頃

【東京電報】朝鮮教育令の制定は去る五月に開催せられたる朝鮮教育調査會の設置に基き總督府に於て之れが進捗を計りつゝありしが此の程其の基礎案を得たるを以て柴田學務局長出京し細目に亘りて拓殖局と打合せを爲せるが河村拓殖局長官も豫定通り中部支那並に滿鮮視察の途に上りたるを以て勿論此の方面の手續を完了せるものなるが今後は法制局樞密院の審議に附せざるべからずされば該勅令の發表を見るは十二月中旬頃なるべし

朝鮮教育令は近く法制局で審議
柴田學務局長談

柴田學務局長は朝鮮教育令改正案携へ東京中央政府に於て說明中の處三十一日朝一先づ歸任せるが氏は語りて曰く

朝鮮教育令改正問題は朝鮮施政中の重要事項であつて甞て之が爲め教育調査委員會を設けられ有識者の意見を蒐めて參考として教育令の改正を策したものである今回は拓殖局に河村長官を訪問改正の主旨に就て仔細說明の勞を執り長官も大體に就て了解を表せられ異議なく細目に亘つては夫々相當の主任者と打合せ異議なく都合に依つては法制局に回附審議を附する事を承諾されたのである河村長官も拓殖局長官に就任日尙ほ淺く朝鮮の事情にも未だ深き理解を有せられざる事と思つて此の點特に說明

諒解の必要

を認め長官の旅行前面談の機會を得んとしたのであるが幸ひに充分其の目的を達する事を得たのである近時他は知らず多くの内地當局者が茲一二年の間に朝鮮の事情に諒解を持ち研究を進め來つた事は何んと云つても喜ばしい事であると思ふ以上の如く教育令も順調の經過を執り直に法制局の審議に附し度い希望であつたが恰も暑中休暇中の事で法制局にも種々都合のある事で

休暇明けの

本月十三日頃には法制局に審議に附せらるゝ事となる筈である此の問題は孰れ閣議に於ても樞密院に於ても議論のある事であるかも知れぬが何れ豫算關係等に就ても總督或は政務總監の東上を俟ち直接首相其他とも協議の上最後の決定に至る事となるであらう學務局としては出來得る限り進捗を圖り出來得べくんば來學年度より新制度の適用を見度いと考へて居る云々

在米支那人反政府熱

【上海三十日發電】北支那デーリーニユース紙所載イルパギー[illegible]

學校組合評議
決算其他可決

京城學校組合評議會は三十日午後三時廿分より組合會議室に於て開會出席員十三名にして九年度歲入出決算及び十年度組合戸別割賦課額決定の件は異議なく承認し同上賦課に關する異議申立の件は理事者より撤回し午後六時閉會せり

棉作技術會議

棉作技術官打合會第一日は午前九時より總督府第二會議室に於て開會別項西村殖產局長の訓示あり聽取事項に入り正午休憩午後も續行せり

東宮御歸朝と總督
生徒の祝賀を受く

皇太子殿下九月三日御歸朝に就き同日午前十一時齋藤總督は各局部長及官房職員を隨へ總督府正面廣場に於て府内小學校及普通學校生徒國旗行列の祝賀を受くべし

社會教化講演
京畿道主催

京畿道主催社會教化巡回講演會は八月二十六日安城郡竹山公立普通學校々庭に天幕を張りて會場となし午後四時開會せり朝來曇天なりしも來聽者二百四十名に達し一竹二竹三竹の三面に於ける有識階級を網羅し郡守先づ開會の挨拶を述べ次で參與官中樞院[illegible]の講演あり續いて道評議員關永善氏の講演あり終つて郡守閉會の辭を述ぶ時に午後六時三十分同八時より活動寫眞の映寫をなしたるが觀覽者約三千名にて場に溢れしも極めて靜肅を保ち二十七日は安城公立普通學校に於て午後四時開會聽講者は附近各面の有識階級の者約六百名を算し講演は前回同樣にて同八時より同校庭に於て活動寫眞を映寫したるが未曾有の盛況裡に修了を告げたり

産調委員内定
内地側の人選

朝鮮產業調査委員は過般來總督府殖產局に於て人選中なりしが既に大體の人選を了したるを以て近日中發表の筈なるが其中内地側より人選したる委員は大體左の如く内定したりと

▲拓殖局長次長元田敏夫▲法制局參事官松村眞一郎▲大藏省理財局長小野義一▲農商務省工務局長男爵四條隆英▲山林技師佐波秀雄▲岡崎博士▲佐々木勇之助▲和田豐治▲井上角五郎▲志村源太郎▲鈴木左馬也▲原田金之祐▲石塚英藏▲木村久壽彌太▲東大教授上野英三郎▲北海大學教授高岡熊雄

學校組合決算
經常及臨時部

大正九年度京城學校組合歲入出決算は別項評議會にて異議なく承認を經たるが歲入經常部に於ては決算額五十四萬六千三百九十三錢にして豫算に對し八千七百五十餘圓を增收し臨時部決算は十三萬三千三百五十四圓十五錢五厘にして豫算を四千餘圓減收し歲出經常部の決算額五十萬七千百七十三圓八十錢にして豫算に對し二萬七千七百餘圓を減し臨時部は十一萬四千八百卅八錢にして之亦豫算より一萬四千九百餘圓を減じ歲入出差引合計四萬七千三百五十一圓九十錢の殘金を生じ翌年度に繰越したるが歲入に於て豫算以上の增收ありたるは組合員中退去者の少きに比して加入者多かりし爲にて當局が組合費の徵收に努力したる爲にて歲出部に剩餘金を生じたるは小學校女學校職員の給料が豫算額に達せざりし事學校運動費其他の設備費を十年度に繰越したる爲なり

木材官給撤廢は改惡である
岡營林廠長談

木材官給撤廢は其後木材業者より總督府土木部長並營林廠長宛官給を廢し民間の木材を購入せられ度き旨請願書を提出せるが右に就き入城中の岡營林廠長は語りて曰く右の請願書は原土木部長と自分の手許へ提出されてあるが直接の主管は土木部であるので土木部の態度如何に依つて營林廠の問題ともなつて來る譯である土木部が右請願を容認しない事になれば

無論問題とは

ならないのである然し本年は既に配給を終つた事であり問題となるにしても來年度分以降の事であると思ふ自分一個として右に對する意見を陳ぶるならば元來斯る事は理窟があまりに明白であつて取立て、問題にする事が怎うかと思はれる位である何故ならば總督府として從來營林廠の事業に於ては總督府の手に於て製材したものを直に官營工事の材料として供給する事は第一經費の點に於て第二危險の程度皆無なる點に於て第三に手數に於て甚だ有利であつて之を第三者の手を通ずる

煩雜不經濟

なるに比すれば改惡であつて何等改善とはならぬのである之を例へて見れば一家に於て妻が臺所で働いて調理した食事を座敷に在つて主人が直接箸を付けつゝあるものを斯く料理を一旦料理店に運び料理店は改めて適宜の利益を得て更に之を其の家の主人に供給する事となつたならば其の不利不便は如何ばかりであらう云はずして明瞭な事柄である今回の木材官給撤廢なるものが實に之と同樣のものであるのである其の製材は年十五萬尺〆に及ぶが其内官給となるものは僅々二萬尺〆であるのを更や角云ふは云ふ者の無理であつて寧ろ然らば營林廠の製材を民間の手に移せよとの議論が理窟に合ふと思はれるのである

鐵道病院落成

かねて龍山[illegible]構内に移轉中なりし鐵道病院は今般落成[illegible]

中年增の家出

二十九日午後五時頃永樂町二ノ六〇番地[illegible]（二十九）は龍山[illegible]

戸別賦課方法
總額十五萬圓

本年度京城學校組合戸別割賦課方法は已報の如く客月末學校組合評議會にて決定せるが戸別割年額總計十五萬四千三百三十四圓納稅人員九千七百六十五人にして之を九月十一月の二期に分ちて徵收する筈なるが等級は一等より卅七等までに區分し一等級四名にて一人當り納稅額九百五十八圓、二等九名（一人八百二十二圓）三等十名（一人七百六圓）四等八名（同六百六圓）最下等の三十七等納稅者千八百十八人（一人の稅額一ヶ年三圓四十錢）にして九月十五日に告知書を發する筈

飲料取締勵行
一般に注意せよ

警務局衞生課に於ては惡疫の跳梁を豫防せんとする不良飲食物取締の爲め夏期飲食物の檢査を必要とし八月一日より二十日に至る二十日間京城府内に就き檢査の結果サイダー、シトロン、ラムネ等に不良品の多きを發見せるが多くは微細昆虫類の混入洗滌不十分の毛及塵芥等の混入なるが何れも衞生上注意を要する事にて朝鮮に於て製造されつゝある者に之等不良品の多くを發見せり今其の檢査の結果不良品發見數を舉ぐれば

▲サイダー八百四十九本▲ラムネ五百十九本▲シトロン百十七本▲ビール百七十二本（多くキリンビール）

にて之等は直に廢棄を命じ之等の製造者に對して警告を與へ衞生上注意を爲さしむる事とし改めて取締を勵行し惡しむる者に對しては處罰せしむるの方針なり之等は多く貯藏方法よろしからざるに起因するものにて下痢吐瀉を催し時に腸病の原因となるものにて衞生當局にては今後共取締を勵行すべしと

西村局長訓示
棉作會議席上

棉作技術官會議は三日午前九時より總督府に於て開會せられたるが席上西村殖產局長の訓示左の如し

茲に棉作獎勵當道技手を召集し棉花に關する諸般の打合を爲さむとするに方り一言述ぶる所あらむとす棉作獎勵事業は著々步武を進め大正九年に於て作付段別約十五萬町步實棉收穫高約一億二千萬斤に達し之を棉作第一期計劃實施の初年なる大正元年に比すれば作付段別に於て三倍強收穫高に於て二倍強の增加にして又移出高は繰綿約七百萬斤價額六百萬圓に達し其の發達順調なるを得たり然れども最近に於ける

帝國の棉花

需要高年額六億五千萬斤なるに鑑み前途獎勵の餘地大なるものあるを以て茲に棉作擴張第二期計劃を樹て將來に於ける帝國棉花の需給に貢獻せむことを期せり抑も棉作の獎勵は其の目的一は本邦工業原料の供給にありと雖も其の主眼は農家經濟の向上を圖るに在り而して之が獎勵の要諦は面積の擴張を行ふと共に一面反當收量の增加を圖り以て農民をして眞に棉作の有利なることを自覺せしめ自ら進むで栽培を爲すに至るの域に達せしむるに在り凡そ新規作物の栽培獎勵に付いては

種々の困難

の伴ふを常とす棉作の如く素地なき地方に於て之が普及を圖らむとする場合殊に然りとす故に農家の誘掖啓發に就ては特に工夫と苦心とを要すべく指導の任に當る者は技術及び經濟關係等に付常に調査研究を怠らず確乎たる信念の下に農民を指導誘掖せざるべからず苟くも農家に對し有利有益なりと信ずる場合は民心の變調又は一時的經濟界の變動の如きに屈することなく不撓の精神と不斷の努力とを以て事理を明かにし利害を說示し農民の進むで之に赴くに導き一途方針の遂行に努むべし作付反別の擴張に就ては風土交通等に鑑み

適地の選定

に深甚なる注意を拂ふと共に徒らに廣汎なる地域に亘りて作付するを避け各戸の作付反別を增加して其の栽培を依る經濟的價値を有效ならしめ以て集團的栽培の域に達せしむべし山麓の緩傾斜地又は草生地にして開墾に依り棉花栽培に適する土地少からざるを以て棉作の擴張をば單に熟田に於てのみ求めず是等開墾地をも利用するの方針を以て進みつゝあるも遲々として未だ其の成績見るべきものなきを遺憾とす元來棉作獎勵は新規事業に屬し成績の速成を期するは容易の業にあらざるや勿論なりと雖

棉作擴張上

重要なる事業に屬するを以て慎重なる調査を遂げ適切なる方法施設を講じて之が獎勵に努め反別の擴張計劃に齟齬を來すこと勿らしむべし

鮮鐵旅客激增
修學旅行の爲め

久しく不振に沈みたる鮮鐵旅客運輸狀況は八月末來より俄然激增し京管局運輸課にては二日より數輛の客車を各列車に增結し急需の間に合せたるが之が原因は本年は流行病なく財界の不況亦漸次恢復の狀に向ひ加ふるに近來學生の修學旅行盛んなりし等がたく好況を示せるものならんか

全鮮小包郵便
前年より增加

全鮮各郵便局所の取扱ひに係る本年七月中の移輸出小包郵便物は其數二萬三千五百五個價格百二十二萬八千四百四十一圓にして之を前年の同月分に比せば約二割餘の增加なりと云ふ因に右郵便物中朝鮮出港稅令により郵便局所に於て手續を爲したるものは七千三十五個にて稅額千二百八十四圓に上れりと

朝鮮新米取引
神戸にて

神戸米肥市場月報の報ずる所に依れば八月二十五日神戸大門商店太郎宛京畿道仁川米穀大豆商行より進上米の走りとして現品到着したるが該品は京畿道利川郡夫餘面に於て生産せしものにして所謂進上稻と稱し往時國王に進上せしものにして其品質全道産品に冠絶せるものなり神戸米肥市場内國米穀調査員の評價の結果品質は加賀三等の新米と本年はまだ出廻りなけれども昨年に對照して一より遙かに良好なりとし神戸豆谷精米所へ石四十圓にて取引されたりと

司法官異動

一日左の通り司法官の異動發表ありたり

退職を命す　一級俸下賜　釜山地方法院長　倫　常識
補釜山地方法院長　咸興地方法院長　岡本　正夫
補咸興地方法院長　公州地方法院長　菊地太郎治
補公州地方法院長　釜山地方法院晉州支廳判事　竹村　昌計
補釜山地方法院晉州支廳判事　平壤地方法院長　寺川　三郎
補平壤地方法院部長　平壤覆審法院判事　三矢　正雄
補平壤地方法院判事　大邱地方法院判事　矢本　正平
補平壤覆審法院判事　平壤地方法院判事　杉本　要
補大邱地方法院判事　釜山地方法院判事　杉本　茂
補釜山地方法院判事　平壤地方法院判事　鏑　一次
平壤覆審法院判事を命ず

慈惠院長更迭

總督府道慈惠醫院醫官（咸州慈惠院長）　桐田　繁
咸鏡道咸州慈惠醫院長を命ず
總督府道技師　桐田　繁
黃海道在勤を命ず
總督府道醫官（永興慈惠醫院長）　藤井　班象
咸鏡北道在勤を命ず
總督府道技師　藤井　班象
咸鏡北道淸州慈惠醫院長を命ず
總督府道慈惠醫院醫官（永興慈惠醫院在勤）　小野　直樹
京畿道水原慈惠醫院長事務取扱を命ず

世界語研究會

世界語研究者たる田中完三氏及アレキサンダー嬢は目下朝鮮ホテルに滯在中なるが一日午後七時よりエスペラント講究會を朝鮮ホテルに於て開催したり

有蓋貨車落成

京管局草梁分工場にて製作中なりし有蓋貨車五輛は二十九日落成したるが之を以て累計五十輛に達したりと

總督石油王招待

齋藤總督は三日午後零時半より石油王ロックフエラー氏令息入城ありしを以て官邸に午餐會を開き一行を招待すべし

スミス博士歸城

二十七日コレア號にて橫濱に上陸せるメソヂスト教宣教師スミス博士夫妻は二日南大門驛着列車にて歸城貞洞の自宅に入る由中村金次氏方に入泊ありたりと

陶彬氏入城

間島延吉道尹陶彬氏は奉天出張の途次三十日清津より元山に上陸せしが途中風浪の爲め船暈に惱まされ元山に静養中にて三十一日京城通過の豫定なりしも之が爲め一日延期し一日午後七時二十五分入京午後十一時の列車にて奉天に向ふべしと

辭令
（九月拾九日附）

小湖郵便局長　岡田　恭三
總督府通信副事務官に任し京城郵便局監査課長を命ず

●三等試驗●候補試驗●　朝鮮軍司令部經理部に於ては特進計手よりの三等主計候補試驗を行ふべく一日より三日迄執行中なるが合格者は陸軍經理學校普通科生として入學すべしと

◎陸軍大學入學試驗●　第二十師團下に於ける陸軍大學本年度入學初心試驗は此程終了せるが步兵第七十九聯隊山中・佐藤二中尉及第せり

組織變更の日本組合教會
渡瀨常吉氏談

我日本組合教會が朝鮮に傳道を開始致しましてから茲に十一箇年になりましたが最近三年間は總督府の補助も受けず獨立自營して參りました尤も其の結果教師信徒共に非常なる困難を忍びましたが其の上に於ては無論不十分でありますが併し行中た隙な確信が生じて參つて居りますから組織に於ても其自覺的活動に期待するに於ては如何なる困難にも打勝て其目的を達し得る事を信ずるので御座います

そこで我組合教會に於ては此形勢に依り時機の既に到來せるを察知し柳一宣氏を始め朝鮮の兄弟等と熟議の上去る七月の理事會に提案し其決議に依り氏に朝鮮の兄弟等を主體とする新組織に變更し名稱も朝鮮會衆基督教會と改め事業及財産を全然無條件にて右會衆教會に引繼く事に致し、之を來る十月上旬の定期總會に於て決定する方針で御座います。之につき朝鮮の兄弟等は何れも非常なる決心を以て組合教會の事業を引受けらるゝ譯で此九月一日より四日間京城に於て内部の結束と將來の方針を議決し今後の用意を全うさるゝ筈で御座います

私は十月總會の決議後一切の引繼ぎを了しましたら内地に歸還を命ぜらるゝ事になりませう、が歸還後は組合教會にありて極力朝鮮の爲に盡す積りで居ります私以外の内地人教師は何れも相變らず朝鮮の傳道に努力さるゝ筈で御座います。

右會衆教會は我組合教會の補助や監督を受くのではなく全然自由自治の精神に依り兩者は單に兄弟に於ける兄弟として同主義者として相共に神國の發展に努力する積りで御座います。私共は朝鮮の敎化は結局朝鮮の兄弟等が當らねばならぬと考へて居りましたが今日其時機となりまして心から喜んで居ります。併し未だ〳〵微弱ですから大方諸君の御後援に待たねばならぬのは勿論ですが朝鮮の兄弟等の羽翼既に成り愈々此に靈界に勇飛せんとするのを見るは私共の歡喜に堪へぬ所で私は此の組織の變更に由りて從來御後援の諸君の御芳志も完了せられ我組合敎會の素志も達成し必ず有終の美を濟す事を信じて疑はぬので御座います

人事消息

▲川江秀雄氏（京管工務課長）京畿線出張中の處三十一日歸任
▲隱岐中佐（軍副官）南鮮地方出張中の處三十一日歸任
▲青木戒三氏（總督府庶務課長）三十一日午後七時二十五分南大門着列車にて元山より歸城
▲平山正祥氏（京城覆審法院檢事）休暇歸省中の處一日歸任
▲舩橋熊三郎氏（鮮銀副總裁）三十一日午後七時五十分南大門着列車にて内地より歸城
▲瀨尾榮太郎氏（セミヨノフ軍參謀）九月一日朝釜山上陸十時の特急にて北行
▲宮井隆吉氏（札幌農科大學教授）三十一日夜上陸十一時北行（釜山）

天氣豫報

（一時發）

[illegible]は昨朝に比し一段降下したり東海岸は概ね曇天其他は晴天の處多く南鮮は三十粍乃至六十粍の降雨あり又北東部にも降雨ありたり二日は概ね晴れ一時曇[illegible]

尙ほ生産過剰か
持越材は可なりに多い　來年の木材界觀測　需用の將來は

【安東縣】本年度に於ける鴨綠江材の流筏は空前の盛況を呈し支那側にありては採木公司の三百萬石、朝鮮側に於て約百萬石合計四百萬石の到着を見るは既に爭はれざる事實なるが如し、是を要するに

本年解氷以來 鴨綠江の河水豐富なりし爲め一昨年伐採したる木材にして昨年の旱魃渇水により流下困難の爲め上中流に停滯したるものが一時に流下し得たる結果に外ならず、其の原因に至つては數年前より一般財界の好況に刺戟せられ支那側にありては各料材が上流に思ひ切りたる放資をなしたると把頭等も又全力を盡して其の採伐に從事したるに基因するや論なし然るに本年の流筏如上の盛況を呈したるに支那側採木公司に就て見れば

著筏八千臺中 既に取引を了したるもの四千四百臺、約五割の取引を見たり、一方日本木商側にありては一般民間の建築工事尙ほ不振の域を脱せず、今尙ほ原木製材の賣れ行きは遽に樂觀を許さゞるものあり、然れども近時東京大阪方面に於ける鴨綠江材の需用は頓に增加し來り今後も相當の取引ある見込みなれば强ち悲觀材料のみと限るにあらず、是れ來年の木材界を推測するに最も面白き現象と謂はざるべからざるなし支那側の

需用の將來は 來る舊八月十五日の仲秋節後にあらざれば容易に斷定を下し能はざるも今後相當の取引あるものとして先づ本年の持越材は安東縣のみに於て取引濟みと然らざるものとを合はせて筏四千枚乃至四千五百枚に達すべく先づ百五十萬石を下らざるべきか、若し此の數量にして妥當の想像とせば昨大正九年の流筏全部と殆ど大同小異なるを以て一般財界にして回復するなく本年の狀態を持續するものとせば來年の木材界には

何等の影響も なかるべし、亦本年冬の山元の放資入山者は一般に現在の財界より打算して非常に減少すべきは爭はれざる處ならんも先採木公司のみにても少くも三千臺內外の流筏を見るとせば勢ひ來年の木材界は生産過剰の結果を見るやは又知るべからず然れども本年の間には四割乃至五割安の奇現象を呈し居るを以て官廳及び民間の建築界の狀況は擴築と實行費との間に[illegible]鐵の如き大會社は此の過剰を以て相當の建築をなし得るものとせば

木材の消費も 亦意外の多數に達すべし之を要するに本年の持越材四千臺、本年の新材三千臺合計七千臺の木材ありとせば本年度の木材界は依然として原木過當に過ぐるの嫌ひなしとせず最も注目に値するは大正十二年度の木材べしり

陣容を整へんとする
多獅島築港期成同盟會　創立總會は安東縣で開催

【安東縣】多獅島築港期成同盟會創立總會を二十八日午後一時より安東公會堂に於て開催せり是より先同日午前十時發起人會を開き規約案文に付審議する處ありしが

之を委員附託 とし委員には山下五郎、河合芳太郎、多田榮吉、横江重助、吉田雅一氏の五名を舉げ字句の修正をなし其修正案を可決し午後一時より創立總會に入りたり當日中野初太郎氏不在に付杉原佐一郎氏會長席に就き發起人の修正したる規約案の可否を問ひ異議なく可決し次に趣意書を改めて起草するに就き追つて詮衡せらるべき評議員に一任しては如何との

動議を成立し 次に評議員三十名を選擧する筈なりしも安東縣、新義州、龍岩浦の三地より成る會員なれば詮衡委員五名を選びて是に一任すべしとの動議あり成立して杉原、多田、遠山、山下、河合五氏別室にて詮衡の結果左記三十名を詮衡して午後二時半散會したり追つて此の三十九名の委員により改めて趣意書の起草成りて着々運動の方針を確定すべしと

▲安東縣　中野初太郎、杉原佐一郎、山下五郎、山中榮助、後藤榮丸、金井佐次、李泰鉉、川保篤、武村茂、永田正吉、高橋貞三、服部植

▲新義州　原銀三郎、多田榮吉、石原松次郎、加藤嚴次郎、李基晦、横江重助、松限哲次、金井鴻、木田保太、荒木要次郎、阿部剛造、金鐵汝

▲龍岩浦　高柳仁美、稲原彦吉、野田重榮、小島茂作、大内猶市、吉田雅一

築港評議員會 前記創立總會に於て選擬せられたる評議員の第一回會合を來る九月六日午後二時より新義州公會堂に於て開會正會長一名副會長二名を選擧し事務細則其他の制定をなすべしと

慶北收繭豫想

【大邱】慶北道內に於ける本秋蠶掃立枚數は九千七百廿二枚にして七月十日より八月廿日迄に全部終了せり而して之が發育は何れも良好にて大邱附近は昨今漸々と産繭出廻りあり價格一斗に付き約六圓を唱へ居れり尙ほ道內收繭豫想高は二千二百七十五石にして昨年の實收一千四百八十五石に比し七百九十石の增加なりと

新府尹の議長振
番外の說明準備を缺く　仁川學校組合會議

【仁川】仁川學校組合會は三十日午後二時府廳樓上會議室に開かれた新府尹深川傳次郎氏議長席に就て先づ組合の將來に對する意見を述べ觀る處組合の前途は益々多忙の施設を要するものある中に既に高等女學校の校舎建築等最も必要に迫られて居る唯組合の財政は[illegible]居る職員諸氏の充分なる經驗と御熱心によりて幸ひに指導御援助あらん事を希望を述べ工藤少[illegible]議事に入る日程第一號寄附金採納に異論もなく會計檢査委員の報告があり一二問答が終ると谷野議員は組合規則の條文から推して

會計檢査 なくて出納檢査ならむやと問し若し出納檢査とせば檢査方法が誤れりと提言する掘問答の末は前例が恁うだとなつたが提言者は首を捻つて腹に落ちぬ顏、十年度追加豫算も濟み九年度決算承認前に會計檢査委員三名の選擧を行ふの必要に迫られたが日程に無いので缺席者の多い此席で選擧するのが果して如何かと云ふ者と通知せぬが前例と云ふ

番外の說明 や何んかで去年の議事錄を引ッ張り出して讀むるやら混雜容易ならず數刻にして矢張り通知を要するものと遂に選擧は中止に大正九年度決算承認の件に入り組合條例によつて議長退き議員中の年長者として藤井議員が議長席に就き歳入歳出に就て熱心な質問も出たが[illegible]規則に推されて部議長

府尹が新任 兩主任が新顏と云ふので應答が出來ないで議員は曖昧に腕押しの感も先づ質問を打切つて承認と決議午後四時閉會した、此の會議に於て總ての點に就て番外の說明準備が無かつた事は見苦しい失態で例令新規にせよ準備の研究があれば態度は明快に持すべきであつたが質問に應ゆる爲の起立さへ

君が僕がと 云ふ顏に尻込みの態は甚だしく不始末と認められ議員も一樣に物足らぬ顏色を見せてゐた

金建反對の決議
其の裏面には複雜した手段が講じられてゐる

【奉天】大連の金建問題勃發以來奉天の商務總會は屢々會議を開いて金建反對の決議をし其の方法としては從來綿絲布麻袋の如き金取引をして居たものでも一切廢止して銀又は洋取引とする營制裁を加へると云ふ樣な事を決議をして居たが最近更に會議を開いて金取引をせぬ事は以前の如くであるが特に朝鮮銀行券に就て取引を絶對に禁止する事、日本銀行券ならば不可なしと云ふ樣に決議を改めたと傳へられると同時に在奉天の金融業者たる銀行組合にても金取引の廢止を決議し商務總會と兩々相俟つて實行を期する方針であると、是等の決議は單に金融業者、若しくは貿易業者間の決議であるが其の裏面には隨分複雜な事情や手段が講じられてゐるとの事である

新義州　小學校改築

【新義州】新義州尋常高等小學校は年々就學兒童の增加に伴ひ教室の不足を告げ來たるを以て本年度も四教室の增築をなすの必要に迫られ居り斯くては每年姑息的增築をなさゞるべからざるを以て本年の增築を機とし總工費二十六萬圓を以て大正十年度より八年計畫にて大改築をなす事に決したるが其の完了を見るに於ては國境に於ける大偉觀たるべし

住宅建設投資
二十萬圓申込

【大邱】引受け銀行の關係にて一時行惱みの姿なりし大邱住宅建設助成會は去る廿七日開催の商業會議所役員會に於て其監案の審議の筈なりしが役員稻本新臣氏の紹介に依つて個人資本家某氏より廿萬圓年一割の利子にて投資せんとの申込みありし由なれば會議所は此方面との交渉を進め居るを以て兩三日中に成案の筈なりと

平北　教員試驗施行

【義州】平安北道に於ては大正五年十月朝鮮總督府令第八十八號小學校及普通學校教員試驗規則に依り本年十月五日より第三種試驗を執行するよしにて受驗希望者は九月二十日迄に同試驗委員長磯野千太郎氏宛願書を差出すべしとなり

大田軍敗北す
優勝旗は鐵道軍へ　少年庭球大會

【大田】本社大田支局主催に係る優勝旗爭奪少年庭球大會は八月二十八日午前九時より大田鐵道コートに於て開催の筈であつたが當日は生憎午前四時頃より細雨降々たりしより折角の催しも延期の止むなきに決したるも正午頃に至り黑雲一過晴天となりたれば緊張せる選手は遂に開會を懇願して止まず依つて其意を諒とし午後三時豫定の通り開會する事とし諸準備を終へ定刻本大田中學校長の開會の辭の次いで若泉、伊集院の兩審判長にて觀衆より熱烈なる歡迎ばかりの拍手に送られ試合は開始せられたり第一回戰には大田軍優勝三組

鐵道軍優勝三組の猛烈の戰鬪を殘したるも此の最後の試合には大田軍木間原、鐵道軍田中（兄）久保の兩組が兩軍何れも立ち合ひにして隨つた此の一戰に依り兩軍の運命を決すべき大快戰なるより場内は非常に緊張し拍手と激聲に割るる計りの大騷ぎを呈し木間組の續け樣にツーゲームを取りたる時は兩軍の後援者は勿論觀衆は喜に總立ちとなり殺氣場の內外溢れたるも本間組の戰鬪崩れ田中組の粉に歸したるが大田軍の荒川榊原組が鐵道軍の御大田中久保組に依り富たる優勝戰に荒川組が善戰したるも力足らずして敗北したるも其勇や大に稱すべきものあり斯くて午後七時十分閑本中學校長より本社寄贈の優勝旗を鐵道軍に授與

他の賞品を各選手に授與し終つて三木氏の發聲にて京城日報社大田支局の萬歳を三唱し目出度閉會したるが野球庭球の各優勝旗を鐵道軍に獲得せられたる大田軍は來るべき秋季の大會には之れを奪取せんと士氣大に緊張し居れり當日の戰績は左の如し

	大田軍	鐵道軍
第一回戰	中島・下條、小北山・藤井、大野・角勢、樋口・藤井	◎十川・小林（中）、大森・永富、高橋・十川（兄）、小藤・長尾（弟）
第二回戰	上坂・本田、佐柳・藤原、志花・田田、荒藤・川原、◎尼尼・巳巳（兄弟）、本原・間	◎小深・澤村（兄）、高間・橋所（弟）、近田・藤中、大長・森尾（兄）、高小・林（弟）、田久・中保（兄）
第三回戰	樋藍・口井、◎荒藤・川原、辰辰・巳己、荒藤・川原	◎田久・中保、下小・川林（中）、深小・澤林（兄）、◎田久・中保

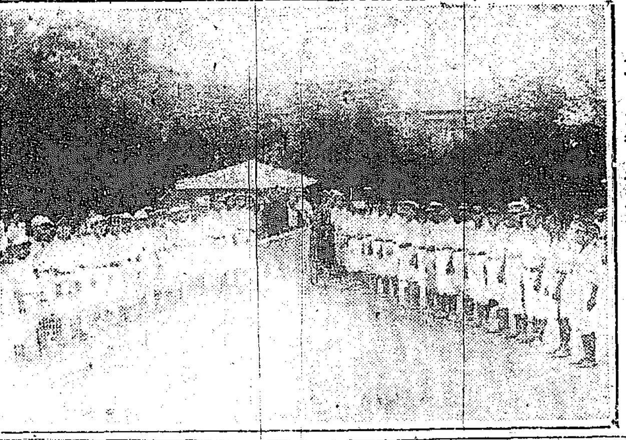

大田少年庭球大會入場式

大每野球團　全仁川軍　野球試合

期日　九月二日午後一時半
場所　仁川山根町グラウンド
主催　仁川體育協會
後援　仁川野球後援會

大每軍下仁　愈々今二日午後一時半より

【仁川】大每野球團は豫定の如く今二日仁川に來仁午前八時五十分仁川着の列車で下仁旭館旅館に休憩後準備を整へ午後一時三十分より山根町公設グラウンドに於て仁川各チームにコーチを付け午後三時より全仁川軍と試合開始の事に決定而して終了後有志の歡迎會に臨み午後八時仁川驛發の列車で歸京の豫定である主催者仁川體育協會並に後援者仁川野球後援會では不充分乍らも數日來グラウンドの整備其他に熱心奔走して此の遠來のチームを迎ふるに遺憾なきを期して居る遠來の珍客の其妙技に接する時全市を舉げたファンは熱狂的に歡迎喝采の拍手に迎ふるだらう

咸南校長會議期

【咸興】咸南道廳に於ては來る九月五日より管內各公立普通學校長並に小學校長會議を咸興元山の兩地に於て開催すべく咸興以北の各校長は咸南道廳へ元山以南の各校長は元山府廳に參集する事となり咸興の會期は九月五日より同七日に至る三日間にして同八日より同十二日に至る五日間講習會開催元山にては九月十五日より同十七日に至る三日間にして之に引續き五日間講習會を開催すと

慶南銀行總會

富永氏の後任支店長は九月早々著任を見るべき筈（奉天）

曩に頭取及支配人の更迭を見たる株式會社慶南銀行にては廿九日午後一時より臨時株主總會を開き就任頭取朱台鎬及新支配人具滋旭兩氏の就任披露及び今後の刷新發展の營業方針に就て懇談する所ありたり（釜山）

銀行會社　滿商大連進出

支店設置準備中　在安東滿洲商業銀行は今回大連に支店を設置する事となりたる結果該支店長には現奉天支店長南洞孝氏奉天支店長へは公主嶺支店長富永是保氏富永氏の後任には奉天支店次席一番ヶ瀬氏が決定せし由南洞氏は九月四五日頃單獨赴連開業に關する諸般の準備を整へたる上一度歸奉し十日頃には家族全部を引纏め赴任し十四五日頃より開業の豫定

地方人事

▲平石氏人氏（旅順高等法院長）は上京中の處二十七日哈爾賓丸にて夫人同伴着連直に歸任（大連）
▲原熙氏（東京農科大學教授農學博士）は二十七日朝旅順より來り午後[illegible]（大連）
▲渡邊少將（旅順重砲兵第二十九旅團長）三十日午前安東に來り守備隊其他を視察して同日午後終列車にて歸任（安東）
▲高橋榮彦氏（大田運輸事務所長）內地旅行中の處八月二十九日午後四時二十分發列車にて歸任（大田）
▲竹內技師（京南鐵道）宿痾療養の爲め二十九日[illegible]公州地方法院に[illegible]
▲羽生豐治郎氏（大田[illegible]）
▲淺野芳雄氏（[illegible]）は過般來より臥床中なりしが八月二十八日午前五時遂に死去したり葬儀は三十日[illegible]に於て執行

群山と臺耳島へ（二）　翠山生
群山港の一日　曾住の地だけに僕が東道役　港灣改良完成は何時の日か

○明くれば十六日午前八時群山港に着く、ところが折柄の干潮で港內深く入ることが出來ぬ群山の街を眼の前に眺めながら空しく二時間許り待つて漸く潮を利用して艀を進めてヤットのこと上陸す署長ら隨行の巡査も群山の地理を知らぬといふ差し詰め僕が東道の役を勤める先づ府廳に到り宮館府尹に敬意を表しやうとしたが生憎府尹は京城に行き多分二時の汽車で歸つて來るだらうとの受付の話し、已むなく表敬の意を傳へて此所を辭し夫れより會議所群山日報其他を訪問したが此日は丁度亥角新任全北知事が赴任の當日なので群山の重立つた有志は何れも裡里迄出迎へ其れが爲めに何處へ行つても不在最後に群山警察署を訪ふ

▲此所も同じく親玉不在であつて堅山警部が代つて應接する署長は管內の狀況や人事相談所の成績等を語る僕も傍らで聽いてゐたが內地人口七千といふことを耳にして僕は思はず驚いた夫れは僕が居つた大正二年頃には五千七百內外であつたからである之ではならぬ僕が先達本紙にも書いた群山と木浦の比較論は或る點に於て小々時代遅れの感なきに非ずと衷心轉た忸怩の念に禁へぬものがあつた何時の間にかウヌ人口が殖えたらうか最も僕も夫れから子供が一人出來たなど思へば何の不思議もない筈

▲其所へ齋藤京日支局長が遣つて來る署長と三人で町へ出て輕い食事を濟まして汗を流し鰻で僕は署長と別れ京日支局で事務の打合をして齋藤支局長と晩餐を共にし夫れより二三の舊知を訪ふて十一時扇濱丸に歸つたが此日は午後八時から小學校庭で例の皇太子殿下御外遊中の活動寫眞があつたので會議所員乗組員も拜觀に行つたさうであるが此夜は前夜の蒸し暑かつたのに引替てイクラか凉しくグッスと翌朝まで寢込む十七日午前七時愈々目的地の臺耳島へ向ふ之に附言して置くが群山の港灣改良は果して何時の事だらう敢て有志に希望する

プッシゴ

昨年來火の消へた樣な云はれた京城の花柳界も昨今稍や好景氣につれて大に面目を改めて來た相切れ枕切れと云ふ有樣▲最近と云へば除々ヒドイかも知れぬが七月中の水揚高が十間房から柳町及び新町奴等でザット十一萬圓▲大別すると十間房が六萬で其餘が五萬許りの或る妓供の如きは七百五十圓を五萬許勝ち所謂一と云ふ代物が五百何十圓とやらで「ドウカ此景氣が続けばいゝが」とは一般の希望して居る處サア、賀れ、

寬永御前試合（小金井芦洲講演）
第七十五席

受けられたかと思つたから、得物を引ふとする途端に右でポーンと拂つて左で打を入れて來た、右で打を入れるのが常だから、受けるにも亦右で受けましたる所が、左で打を入れて來たから勝手が違ふ、拂はれて打込まれたから受ける暇がない、右の肩先をピシーリ　音『ア、參つた』遂々の體で後に退る　○『田中どうした』　音『イヤそんな事を言ふな、山田貴樣一つやつて見なさいなか〳〵の者だ』山『さうか、よし拙者が出やう』替はつて出た山田喜一姓名を名乘つて『御同樣』と卒お手柔らかに』又『御同樣』と左右に分れて以前の如くに宮本先生ブラリと兩刀を下た』何だ、斯んな若年者に田中が負ると云ふ事はない拙者が唯一打ちと云ふ事はないエイッと打込んで來る奴を後に退つてガッチリ十字に受け、先の通りにやられたから、得物を引かふとする途端に右で拂ひ左で打を入れ、脇腹を左の肩先を打たれて下つて行く奴を向ふに見て居た白倉源五左衛門『源、イヤモウ宜しい〳〵。誰も出るに及ばん、手前お對手を致そう、高い所から下りて來て仕度を充分に致して雙方挨拶終つて左右に別れ、ピタリ源五右衛門中段に構へ、樣子を見ると、田中山田を對手にした時と些とも變らない。相變らず兩刀を下て居る、飽まで此奴人を馬鹿にした奴と思ひ、エイッと大喝一聲打込まうとすると、後に退つて身構へたのは天地陰陽活突の構へ、ヤッと打込んで來る奴をガチリ十字に受け前に附け入らうとすると、得物を引かふとすると向ふから附け入つて來る源五右衛門此の時持つて居る所の得物をパラリ放して一足後に飛下り兩手を仕へ　源『アヽ恐れ入りましてございます、何うか』手前如き者が遠く及ぶ所でござらん、斯ばかりに卓越したるお手前とも存ぜず、門人などを出し失禮を重ねたる段平に御容赦下されたく』又『イヤ是は恐れ入つた其御挨拶、却て恐縮致す』源『就ては瀧本先生當時何に御宿遊ばすか存ぜんが旅宿の御在は甚だ立入つたる事でござるが宿料其外諸に御[illegible]何卒御手の中充分に拜見致したく御迷惑の事とは存ずるが手前方へ暫く御滯在下し置かれたい、不肖源五右衛門一手二手と實地の御教導を蒙りたく、と云ふから、宮本先生は固より豪傑肌の人で、此の白倉と云ふ者は見上げたものの人を疑ふ念がないから、自分の恥を顧みず己を知り自分の惡を補ふ爲め斯の如く禮を厚くして參つたと思ふから、其の言葉に從つて『然らばお望みに任せ御厄介に相成らう』と宿を引拂つて此處に滯在をする事になり、其の一間で酒肴を取揃へ宮本先生を持成しまして、半に至つて源五右衛門、又三郎などと云ふ者にも相違ない、瀧本又三郎先生誠に恐れ入りましたが、實は肥後の國熊本加藤家の[illegible]宮本武左衛門殿御子息武藏と申す者と變名を[illegible]宮本武藏殿の[illegible]家、宮本武左衛門殿御子息武藏どのでござらんか、ア、失策つた、と指されて、ア、[illegible]

らしたかと、思つたが、今更隱す譯にもいかない、又『如何にも手前宮本武藏に相違ない、瀧本又三郎などと變名をして歩くは兵法のやうではあるが、手前聊か望みがあつて其の望みを果さん爲に變名致して居る、失禮の段は恐れ入りました』源『恐れ入りまし』武『併し此の事だけは世の者には何卒御内々に』源『委細承知致しましたが、白倉源五右衛門の所へ來るが、鎖刀齋柳が少し失策が有つて岸柳の手許を勘當され、何一つ謂れなく白倉流と云ふ流名を自ら稱へて居るが、假令勘當されても、一端師匠としたものを親の仇と狙つて居る宮本武藏、殊に佐々木鎖刀齋が天地人三蔵と稱へて居る者の一人、澤田[illegible]左工門は己の實の弟だ、恩師佐々木鎖刀齋の所在を尋ねて出したる者には親の敵と必ず共に之を討たんとする、此の附近の諸に依つて傍に居る弟の澤田も尚ほ[illegible]なれば乾度恩師は討たれる、又[illegible]宮本を戸棚風呂に入れて苦しめる、と云ふ、宮本先生御一同の[illegible]蒸湯の難に罹ると云ふ一席。

愛國婦人會委員部新設

愛國婦人會京城委員部にては朝鮮從來仁川水原始興開城のみ委託せられ八月二十一日より委員部の設けあるも今回更に管內に於て愛國婦人會委員部の事務を開始し新會員の增募會費の收納會員籍の取扱ひ等をなし一圓十七郡廳所在地に愛國婦人會委員部を新設し左記の通り下記郡守を委員長に嘱託する事となりたる郡守を顧問に嘱託の普及に努めつゝありと

利川郡守趙漢昌、龍仁郡守[illegible]、安城郡守徐相準、振威郡守[illegible]、水原郡守[illegible]三郎、[illegible]

記者　遺産の要求

〔問〕父は遺言なくして四年前に死亡し［遺産の要求　指導戸主となつた弟］りましたが、營業が思はしくないのでやけになり、少し遊びましたので、非常に困り、戸主に助けを願ひましたが聽き入れざるのみか、出入を止めましたそ分配の要求は出來ぬものでせうか（本町困却生）

〔答〕商賣に失敗したならば、更に大なる努力をして恢復を計るべきに遊びを始めたとは心得違ひ、事情をよくお聞きしなければ其權利があるか何うか出來ませぬが、兎に角要求權の何のと云はれず總（元山崎本）

亡し、子の代になつてゐるので、其後戸主は死があるのですが、手續が面倒故然るべき人に依頼すれば四五十圓もかゝることでせう

▲造作の取り渡し　家主より明は取り貸りてもらへませうか、持つて行けといはれた場合は何うなりますか　家主の承諾を得て造作をして居たのですが警察へ願つたら如何でせう（伺ひ生）

不都合は不都合ですが、今後はお止めになつて[illegible]

鮮滿巡遊棋譜　第十二局（五）

土井八段

香	步						步	香
桂	銀	步				步		角
金	步				步		飛	
	步		步	步				王
	步							
	步	步		步	步			金
	銀				龍			
	馬						金	香

（五）△四五角　▲同步　△七二馬　▲四六銀　△同步　▲七一步　△六九馬　▲四七桂（ナル）△同銀　▲三七玉　△同玉　▲四五馬　△四九角　八金

講評　（以下次號）

名花の會　トキワ謹製　發賣元　明治屋

乳子 麥菓 パン　チムラヤ　明治町二丁目

九月三日

（舊曆八月二日）

一白　外面はよく見えても內實は却つて不印の日[illegible]
二黑　不得手を付け込まれ易し
三碧　喜悅多き日
四綠　內外相呼應して事を圖るべし
五黃　進むべく新規の事に手を出すは一利一害
六白　事の先に[illegible]
七赤　[illegible]
八白　[illegible]
九紫　[illegible]

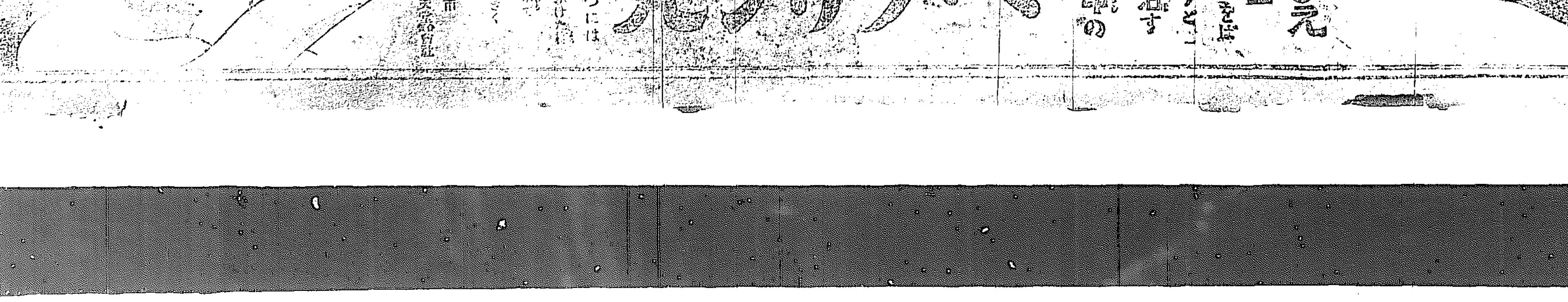

朝の貞洞 （ゴダック會二等當選印畫 京城 山榮郎氏）

評 ピントあまりデリケートに過ぎ赤煉瓦の脳的化及びコンポーズの美ば批評を絶す朝の氣分に混色けふさわしからず『秋晴』

恨は長し大同江

天長節の朝渡船浸水し 四十餘名江中に墜落し あはれ少女一名溺死す

入舟謳ひを酒へて天長の嘉節を祝ぐ三十一日午前十時大同江上に渡船浸水し乗客四十餘名濡鼠となり剰へ江中に墜落した一名の少女は折柄の激浪に忽ち姿を見失ひ子は親を呼び親は子を呼び見るに堪へざるの悲劇を演出した●秋晴の日は美しく輝いても兩岸の人々の顔には暗い翳が漲つてゐた。今其の詳報を記さむに▲午前十時頃平壌渡船場附近を發した渡船自動車丸は其の名の如く自動車運搬用の船で定員四十名なるにも拘らず恰も其の時は寺洞船橋里方面より平壌に赴く乗客多かりし爲め五十名近くの人を乗せて江岸を離れた、中流に到る頃から船尾より浸水し出したので乗客は騒ぎ出し右に寄り左に皆り浸水を避けてゐる中に浸水は益々激しくなり乗客は何れも船の沈没を虞れ周章狼狽の極、我こそ自ら江中に飛び込むものもあり或は船より突き落さるるものもあり阿鼻叫喚の聲は平和な秋晴の大同江を破つた。▲この聲を聞きこの騒ぎを見た碑九里附近に碇泊の船頭は素破一大事と船を漕ぎ出し救援に努めた結果幸ひに四十餘名の内鮮人を救助したが同じ乗客であつた鮮人の單衣に海老茶の袴を穿いてゐた少女が唯一人見えないので更に騒ぎが大きくなり専ら捜索に努めたが發見されず漸く午後二時過ぎに到り墜落個所から約五十間下流の處にて港町百七番地金普用（三）楊應三（三）の投網に踊がり引上げられた、此の不幸の少女は寺洞鑛業所木工木村重藏長女寺洞小學校五年生なつ子（一二）で呼び母げ（？）に伴はれ姉たへ子（一六）と共に平壌に行かうとする途中此の災厄を遭遇したのであつた

子に縁が無い 夏子實父歎く

右の急報に接し寺洞から駈け付けた實父木村重藏は果敢ない死を遂げたなつ子の冷たい遺骸を抱きながら涙を呑んで語る『凡そ世の中に私共夫婦程子に縁の薄いものはありませんこれ（遺骸を指し）の上に男の兒がありましたが生後九十日程で頓死し又この下に二人ありましたが是も兒同樣夢のやうな死方を致しました、幸ひなつ子が何の障りも無く成長するので悦んで居りましたが此の樣な憐い死に狀を見せられます、家内も水を飲み氣絶してゐたのを救助されましたのですが、力を落すこと宜敷あるまいと思ひなつ子の死を秘して居ります。併し氣がしつかりするにつけなつ子の名を頻りに呼んで私を困らせます、發狂しはしまいかと夫れが心配です』

尊い哉親の情 夢に兒を救ふ

渡船が浸水したる際乗客は何れも周章狼狽したる事とて前後の模樣を知れるもの一人も無く江中に墜落するや游泳の達者なるものは兩岸に脱れ游泳を知らざるものは夢中に抱き合ひ、前記しげの如きは水中に没しながらも嬰兒妙子を水面より差上げ一滴の水さへ飲ませざりし中にて救助に努力せる人々等は何れも親の子を思ふ強き至情に胸を一杯にしてゐた。

恨は長し 紅鼻緒の下駄

渡船浸水し一名行方不明となるの急報に接するや平壌署よりは警部以下多數出動救援に努力府廳よりは楠野府尹山下庶務課長駈け付け善後策を講じた兎角問題の多い渡船が府の經營だけに楠野府尹は恐縮して『何しろ氣の毒な事をしました、是に就しては相當の慰藉の途を講じ樣と死した少女の冥福をも祈り度いと思つてゐます』と語つた。江岸には溺死少女なつ子の穿いてゐた紅鼻緒下の駄が一つ轉がつてゐるのも長い恨みを語つてゐるやうであつた

猶行方不明？

大同江渡船慘劇中猶ほ鮮人親子二名行方不明なりと傳ふるものあるを以て引續き潛水夫投網等を以て死體捜索中（平壌電話）

注意したまでで 何も壓迫はしない

郊外電車賃下一期成會の鍾路署の取締の批難

二十七日午後二時鍾路青年會館に催ふされたる郊外電車賃均一期成會の集會に對して鍾路署官は入場者を限定しある壓迫を加へたりとの風評は巷間に專らなるが當事者に於ては右を絶對に否定して居る福田高等主任は『期成會の方では二百二十餘名に案内狀を發して此の案内狀を所持せざる者の入場は拒絶すること聲明して居る處が警官は壓迫して五十名の入場しか許さないとの事だがそんな事は無い二百二十名の案内に對して當日の入場者は全員五十名に達せず何も限定した譯ぢあ無い神經だつて集まつて來ない者を入場させる事は出來ないが一方には警官は特に案内狀を所持しない麻浦、清涼里の代表者には入場を許して居る唯だ彌次馬的の案内狀無しの者が入場すれば發起人會は市民大會の性質を帶びて來るから主催者の本旨に反するから注意した迄何も壓迫ではない』と云ふ

自分の馬だ 否や俺の馬だ

咸北慶興郡上下面松上洞趙奇權は隣郡の慶源郡有徳面農蘇洞姿利謙が飼馬を勝手に持ち出したといふ理由で馬返還請求訴訟を咸興地方法院に提出したが其の内容は大正八年舊九月二歳の牝馬一頭を原告は趙金石から買ひ受け附近の野原に放牧して置いたのが何時の間にか行方不明となつてゐる際いて心當りを捜索して見ると被告が自分の馬だと稱して飼つてゐるのが解つたと云ふ主張に被告は私の方で正直正味買ひ受けた馬で然も自分所有野原に放牧して置いたものだと頑張つて應じない其の裁判の結果は馬は原告所有と認めるから速かに返還せよとの判決で被告はそれには不服を唱へ飽迄自分の馬だと言張つて卅日京城覆審法院に控訴中であつた

小娘を誘拐 富貴な生活をさせると

始興郡新東面會棠里金分俊は附近の金龍兒妻朴小順（二七）に思ひを寄せるたが思ふ樣な返事も無いが龍兒は頗る貧乏である處から生計不如意で小順が悲觀してゐる點に目をつけ甘言を以て欺き自分の意に從へば京城で思ふ樣の富貴な生活をさせると勝手な熱を吹いて誤信せしめ去る四月二十四日同郡西面博達里安一福方に連れ出し隱匿の上情交をなした事が發覺し永登浦署から檢擧され卅日加藤檢事の取調べ終り誘拐罪として京城地方法院の公判に移された來る九月五日太宰裁判長係り公判開廷の筈

不逞鮮人爆藥に傷く

英字新聞報に依れば二十四日午後二時及同四時の二回に亘り上海佛國租界に於て不逞鮮人が爆彈製造中誤つて爆彈を炸裂せしめ負傷者を出せるが其物音を聞きつけ佛國警官現場に急行一名を逮捕せりと右に就き總督府警務當局は語る上海にて爆彈を破裂せしめた事は今回で既に四回に及んで居る元來上海の僭稱政府内の所謂武斷派が過激派と連脈し之が爲め僭稱政府が漸次過激派化しつつあると云ふ事は人類の脅威でなくてはならぬ斯る世界の公敵に對しては各國共同之を取締り根絶せしむる事は世界公安の上から見て最も必要な事柄でなくてはならぬ佛國政府に於ても同感であると信ずるが上海の佛租界内に於て頻りに斯かる事件を惹起し不逞輩を跋扈せしむるは遺憾とする所であつて今後共嚴重に之等の徒輩の剿滅を圖られん事を希望に堪へぬ所である

巡査に百二十圓を贈賄

水原警察署巡査で松山面沙江駐在所勤務の趙鍾植、洪敬善の兩人は本年春頃部内の洪泰常、韓永錫、金榮夏、洪雨、金成吾の五名が賭博現行犯を逮捕したが之等は何れも金持ちである事を知つてモノにせんと企て本署に此旨の報告せず剩つさへ勝手に釋放し置き恩を着せてから此際現金三百圓を提供せば罪は許してやると申渡したので洪等は相談の上三百圓はチト高いから合計で百圓位にして貰ひたいと申込まれ肯かれぬので更に相談し合ひ尚再三巡査に交渉した結果茲に百五十圓で巡査側は折れて出たのを遂に百二十圓に折合つて手を打ちしと云ふは如何にも浅ましい收賄事實の事實此程發見され趙、洪兩巡査は即日免職の上事局に送られ水野檢事は右兩名を收賄、洪泰常等五名を贈賄として起訴卅日京城地方法院の公判に移された

婦人と社會

職業婦人のエピソード【2】

人間としての若き女性と職業としての電話交換手

そうして其の女性としての一種の悲哀をかこつて働く其の交換手達には社會からはもしく姫其の他の冷評を浴びせられ、尚時には通話不練として電話を通じて起る苦情は馬鹿者はもとより貧多こまでの、しられること……この刹那に此の人達の氣力は絶頂度に打消され職業の悲哀は過去も現在も何處を通じても聞く交換手達の痛手である、無論交換手側に達する實に此の聲は過去も現在も……に少しの過りのない事もありますまい、何分二十分間に一人當り百四五十回といふ大多數の接續をすることであるから或は聞き洩し又聞き誤りもあるでしよう、尚又一人前の交換技能を得る迄には實務一ヶ年を經なければならず中には普通三ヶ月の練習を了へた許りの新參者もあり不熟練な點もある、しかし又一方仕事の方面から言へば京城三十萬の耳とロとである或は商用、火災千種萬樣の日日の出來事の時には忌はしい刑事事件又は九分九厘はこの局内の人達の耳とロとによる者で其能動の一部分〈が間斷なく接續された結果で云ひ換ゆれば京城否全鮮に於ての活動の中樞機關であります、それに又すべての職業に伴ふ氣候との戰ひもあり酷寒の砌は保溫の裝置も出來てまだしもであるが烈日の苦惱は格別で殊に今夏の新設では漸く命と繼ぎてゐた僅かの通風路さへ交換室に遮られ暑氣は無論、當局者間には室内の臭氣といふ事さへ氣遣はれた程で、此の實際の職務の狀態を多少なりとも理解を得たならば誰しも一掬の同情のない事を得ないでせう、實に現下の此の職業の上には當路者の能率の向上といふ事は無論十分も止む事ではありませんが、又社會一般が實務の上に多少の理解を持つといふ事が最も必要ではないかと思はれます

學校始まる 府內九校とも

休暇中であつた府內の公立學校鍾路、櫻井、南大門、西大門、日の出、東大門、龍山、元町、三坂の九小學校及び高等女學校、外私立の技藝女學校共九月一日午前九時より目出度く各校に於て始業式があけられ第二の學期が開かれた

鍾路小學校記念事業

府內各小學校に於ては近く東宮殿下の御歸朝を期とし、御渡歐記念事業の計畫中であつたが鍾路小學校では之が記念の爲め學校々庭に於て當日記念の植樹を行ひ同時に又殿下御通路の地圖作製し、世界地圖、御渡歐御經路等を購入備付けをなし生徒側には成績品各自記念の爲めに保存し尚又職員生徒に亘り記念貯金を行ふと

吉松氏家族引越

京城府尹吉松憲郎氏夫人靜子は令息令嬢と共に夫君に伴はれ卅日午前十時仁川より南大門著列車にて入城、直に府尹官舍に入つた

漢江哀話 欄干に佇む女（7）

世の罪か人の罪か 女の罪か男の罪か

斯うした噂が立つてから彼女は自然棄鉢になつて行つた。自分ではさうと識らないでゐて、最初は友達からさうした風のことを話しかけられたり聞かれたりすると、さつと顔を赧らめて、口ごもりながら躍氣になつて、さうでないと辯疏してゐたが、友達は却て彼女が躍氣になつて言ひ譯する態度が可笑しいのを面白がつて、益その疑ひを深くして『いよ〈煩さくなるので、果は美千代が根負をして、口を噤むのが常であつた。

『あゝもう友達も妾を疑つてゐるのだ、皆んな妾のことを知つてゐるのだ、妾は何故斯うひた隱しに隱してゐたらう、若い女が若い男と關係がある さうすると、世間では何か大發見でもしたやうに大騷ぎをする、何んのことだ……』と思つたり、自分のしたことは惡いことだらうか？と思つたりする――妾のしたことは眞實に罪惡なのか知ら？さうして疑ひの雲が彼女の小さい胸の奥に湧いた。それは紫の色をした惡の華、それは罪なのか？否之、否之、妾のしたことは惡いことではない妻のある江崎と交渉のあることはその妻である増井さんには氣の毒だけれど元々江崎は妾のものだ、さう思ふと彼女は、從來世間を恐れて只管におど〈してゐた自分の姿を見て可笑かつた。

これから美千代の行動は随分大膽になつて行つた。これまで態度にも言葉にも増井を僭れてゐた彼女の態度は寧ろ返すやうに變つて行つた。江崎は自分のものだ、江崎が増井を選んで結婚したのは江崎の錯誤である、妾の係はつたことぢやない

それから江崎と彼女とは益々くまでに大膽に接近して行つた江崎はその妻が自分と美千代との問題に就て焦燥すればする丈け、その妻から遠のいて美千代に近づいて來た。増井と美千代――曾つては同じ會社に机を並べて明け暮れを親しく語り合つた二個の女性は水火相撃つ猿と犬も啻ならぬ間柄であつた。半年の後、江崎は最初たゞ一時の氣紛れから、たゞほんの陽炎のやうな戀の遊戲であつたものが今では眞劍に一日も相逢はずにはゐられない樣に白熱して來た。それと反對に結婚する頃は自分ながら燃くまでにひたぶるに江崎がなければ此世の中が闇くなる樣に感じてゐたものが近頃の江崎の態度を見ると彼女はたゞそれ冷かな眼で見下してゐたそうした冷談な態度を見る度に江崎はいよ〈熱して來た遂に江崎と増井の間に一大暴風雨が來た。そして江崎は美千代と同棲を強て來た。この時、美千代の胸に勝利の快よさを感ずると同時に堪え得ないまでの昔つて二年の昔自分が身を蹂すまでの思ひした失戀の痛い思ひ出が痛切に思ひ起された同時に……と言ふ思ひがひしひしと彼女の胸を衝いて來た。そして思ひ餘つた末は漢江の人道橋の欄干に佇んで自身のことに考へ耽るのであつた（完）

春川拳親會 東宮殿下御歸朝に就き江原道にては各關係者に種々協議……校運動場に於て警察署職員及各官廳職員其他民間有志二百餘名の劍士を集合し劍道大會……は浪花節、琵琶歌、落語、劍舞、手踊にして前後未曾有の大會なるを以て官民共其の準……

……ら來て下さい 一昨卅日午後九時頃十四五歳……

全奉天軍優勝 十二ヱイ對四にて……

演藝案内

大正館 櫻井町 電話八七三 日本活動寫眞株式會社特約代理店 ◎新派 魔術師の女 全五巻 ◎米國 路傍の人々 全六巻 …… 佐倉宗五郎 全五巻

京龍館 電話三一二番 忠臣藏 全拾貳巻 電のパール 全十五篇三十一巻

喜樂館 猛獸 全二巻 千鳥か淵 全六巻

黄金館 電話一六三七 明智光秀の後篇 四巻 若葉の囁き 全四巻 間重次郎二義録 幽靈騎手 第十九篇

喜樂館 今二日より提供 優秀二大映畫 珍大名後日巡遊記 全八巻 猛襲 全六巻 千鳥か淵 全六巻 本町五丁目 電話二三八番

浪花座 本日狂言 魁梅次 新派喜劇 切餘興 午後六時開演

各種印刷 講通帳 仁川活版所

胃腸藥タラコン

偉大なる其藥効を見よ

不治の患者も始て光明を視 慢性の病人も忽ち輕快を得

本藥の特性

第一、弱んだ胃腸の筋を引締めて食物の消化を助く
第二、胃液の分泌を整へて……
第三、タラの強烈なる制腐力は胃腸に生じた黴菌を攻撃し……
第四、此藥の配伍を變へると色々の病に効を奏し……

ぜんそく湯 つはり湯 タラコン糖尿湯

本舖 東京市小石川區下富坂町廿番地 無量壽藥園

ぜんそく湯

たん、せき、息切れ！今にも死にそうな重症の喘息で日に幾杯さなくても治らぬ人がぜんそく湯で……御試めし下さい

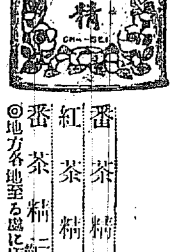

茶精は何？

▲茶精の便利……熱湯を注げばすぐに純正茶となります
▲茶精の經濟……要る丈けづゝ使つて餘分な茶や茶殼の無駄がありません
▲茶精の清潔……完全に溶けて塵埃や不純物が碗底に殘る事がありません
▲茶精の美味……いつも一定したおいしい宇治のお出花が召し上がれます

番茶精 紅茶精 番茶精 紅茶精 市内各雜貨店に販賣す ◎地方各地至る處に販賣店有り

『茶精』は宇治の茶葉から香味色澤などを茶なのむに必要な成分だけを科學的に抽出したものであります、外觀は挽茶に似て性質は全く異つたものであります

日本茶精株式會社 滿鮮特約一手販賣 釘本藤次郎本店雜貨部

專賣特許 ウエル懷中白粉

肌アレや色白くなる世界唯一の發明品グリセリン入

旅行携帶至便 家庭、病院、旅館、料理屋 御婦人の常備品として好適 發賣元 東京向島押上 ウエル商會

義州通共同販賣所

九月二日ヨリ開業仕候

日嗣の御子歸ります

世界に足跡を印せられ 鵬程萬里恙なく皇都に還ります

全鮮各地に於ける熱誠なる奉祝

春三月桃の節句の佳き日遠く御訪英の途に上らせられし我が東宮殿下には御大任を果させられし後和蘭白耳義佛蘭西伊太利の四ケ國を御歴訪遊ばされ日出る國の御子として忘れ難き御印象と意義ある御足跡を巡遊各地に殘させ給ひて約半歳の御旅程を了へ九月も同三日の朝萬里の鵬程恙なく皇都に還啓し給ふ、殿下の御無事御歸朝遊ばされたる事は國民の均しく欣幸に堪へぬ所である今全鮮に於る當日の奉祝の次第を詳報すること左の如くである

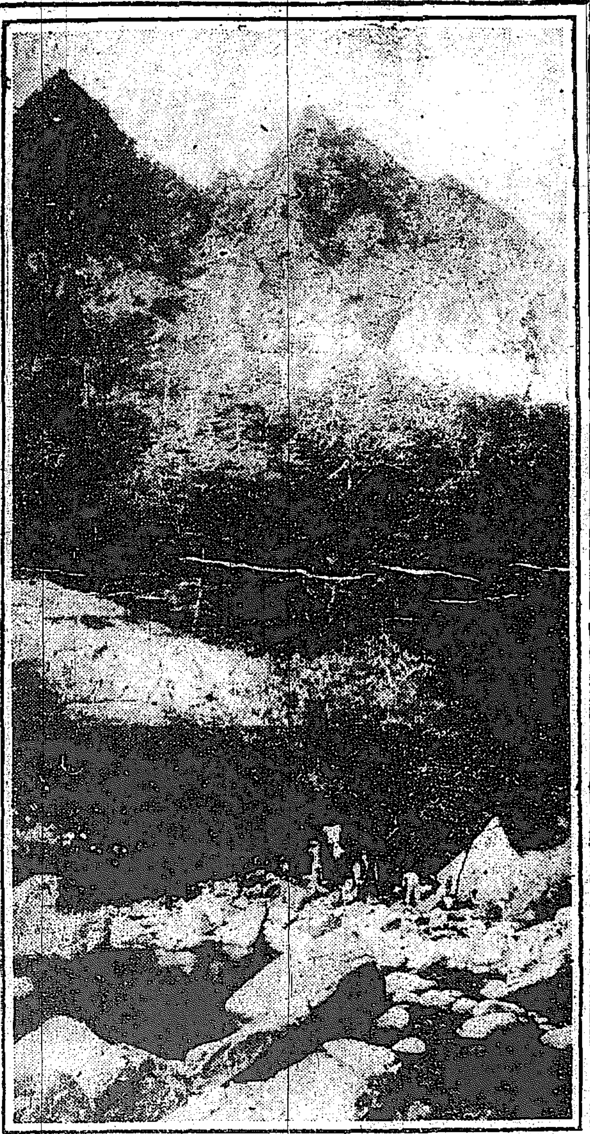

龍山の奉祝

明三日午後七時より龍山元町小學校校庭に於て龍山市民は皇太子殿下御歸朝に對し奉り赤誠の意を表する爲め祝詞を擧け萬歳を三唱することに決定せるが集會者約四百名なりと

爆竹で着席を報ず

奉祝會は三日午後四時より擧行せらる、が定刻爆竹を以て着席を報じ李王職雅樂隊の奏樂する君が代の終るを待つて乾燥府尹開會を宣し天皇陛下、皇太子殿下の萬歲を三唱し乾盃を酌んで次に奉祝電文案を議決して閉會しそれより隨意摸擬店に入つて祝宴を張る事になつて居る。

全國の小國民が赤誠籠めた旗行列

聯合奉祝會場から全市を練り歩いて萬歲三唱

府内の公私立各學校では既報の如く三日は午前八時より奉祝の式を擧行し校長より東宮御渡歐に關する訓話をなしたる後九千餘の兒童は小國旗を手にして隊伍整々府廳前の大廣場に設けある

兒

童聯合奉祝會場に繰込み午前十時府尹の開會の挨拶、李王職雅音樂隊の伴奏にて『君が代』を合唱し府尹の發聲にて天皇陛下皇太子殿下の萬歲を三唱して閉會し府廳前より四列縱隊を作つて本町通りを東進し巴城館前を通過して午前十一時賑路

總

督府正門前に到り陛下の殿下の萬歲を三唱しそれより倭城台公園に出で東大門以下八公立學校及び私立學校生徒は東部下段の廣場で總督寄贈の記念菓の分配を受け櫻谷を拔けて歸校の途に就は

西

部朝鮮神社の參道を經て天滿宮附近で記念菓を受けて下山歸校する豫定であるが一萬に近い小國民の赤誠籠めたる旗行列は一偉觀であらう

京城神社の奉祝

京城神社では當日午前十時より中祭式に準じて神殿を裝飾し王公族、總督、政務總監、軍司令官、並に各神社關係者參列の上莊嚴なる祭典が執行さる、由なれば一般市民は振るつて參拜さるべしと尚午後六時よりは奉祝餘興として境内廣場に於て京城取引市場仲買人一同の奉納にかゝる花角力、新町有志連より博多二輪加、橋本松柳齋門下の生花會の催しある由なれば南山一帶は大賑ひを呈するならん

龍頭山上の大奉祝會

東宮殿下御歸朝奉祝に就ては目下全市を擧げて各方面共夫々其準備に忙殺され居るが先づ御歸朝當日の三日は午前九時三十分より龍頭山で府主催の大奉祝會が擧行さるゝ事に決定し市民の多數は實に千五百名の多數に

威風堂々土佐沖を御通過

都江岬にて栃内聯合艦隊の奉迎を受けさせらる

【長崎電報】三十一日午前十時十五分長崎縣都江岬南西三十哩の沖合にて栃内大將以下の聯合艦隊の奉迎を受させられ各艦一切に登舷禮を行ひ君が代を吹奏し皇禮砲を發射せり斯て御召艦は聯合艦隊以下各艦艇を隨へ土佐沖を航行中なり

御召艦上の天長節

【東京電報】目下御歸朝の途にある皇太子殿下には卅一日天長節の佳辰に就き御召艦上甲板に於て御遙拜をなされ閑院宮殿下以下各供奉員一同も遙拜を爲したり

慶會樓の奉祝設備成る

萬國旗に飾られた會場から奉祝の歡聲湧き起らん

京城府の奉祝會參列申込者は既に二千五百名に達して居るが會場たる景福宮内慶會樓の諸般設備は府廳に於て既に着手し昨一日光化門の裝飾を終り本日中には會場の設備を竣成する豫定であるが、光化門はアーチ式に青松を以て飾り付けて第一受付所を置き茲で一般會員の受付をなし自動車にて入場する者は第二受付所にて受付る筈で慶會樓の正門前には大國旗を交叉し會場内には小萬國旗を縱横無盡に張り廻して美觀を添へ中央に立花をあしらひ演壇に向つて縱列に卓子を配置しホワイトクロースの上には乾盃用の洋酒を準備し又死内蓮池の周圍にある松林の中には既報の模擬店を設備し慶會樓に向つて左側なる諸建物の内には衛生班を置き醫員看護婦が詰切らせて萬一の用意に備ふる筈である。

奉祝記念印

仁川局で押捺

東宮殿下御歸朝記念切手は仁川郵便局でも左記の四種を發賣し記念スタンプを押捺をする筈であるが記念切手は配付數が極めて少數であるから可成早く買求めて居ること希望者は當日になつて居ること希望者は當日內鮮撥所では十錢未滿の郵便物に押捺せぬ事、一錢、三錢、四錢、十錢の四種になつて居る（仁川）

鳳凰城祝賀

來る九月三日東宮殿下にかせられては萬里の御旅行より無事御歸朝遊ばさるゝを以て來る五日午前十時より鳳凰城神社に於て盛大なる祝賀祭並びに祝賀會を開催すべしと

平澤祝賀會

平澤に於ては皇太子殿下御歸著當日三日午前十時三十分平澤小學校に於て祝賀會を開催する事（平澤）

兄君の歸り待たる、兩皇子

【東京發電】東宮殿下には御歸朝と共に日光田母澤の御用邸に御伺候あり久しぶりにて兩陛下に御對顏あらせらるべく尚淳宮、高松宮兩殿下には一日も早く御對面あらせられん事を望ませらる、樣拜察され御兄弟の友情誠に深きものあらせらるが東宮殿下には御巡遊中兩陛下をはじめ奉り兩皇子殿下各皇族方に夫れ〳〵お土産品として各地にて珍しきものを御買求めあらせられ其内には殿下自ら店頭にて御買上遊ばされしものもあり之等は幾多の興味を以て夫れ〳〵御受取りあらせらるべきものなりと

紀州潮岬を御通過

【潮岬無線電信】東宮御召艦は一日午前二時半佐室戸岬附近南東四十三海里を通過同五時過ぎに紀州潮岬に御艦の艦影が現はし同七時沒し熊野灘に向へり

阿片事件の附帶私訴を提起す

關東廳を代表し今井事務官より百二十七萬圓賠償要求

愈九月二日より旅順地方法院大法廷に於て開廷せらるべき阿片事件公判に當り數日前關東廳にては被告古賀中野以下同關東廳の背任及加工に仍つて關東廳に蒙らしめたる損害金百二十六萬九千七百五十餘圓の

賠償

私訴を同廳事務官今井俊彦氏を代表者として地方法院に提起せり該私訴狀の內容中請求の一定の目的物は中野有光、小畠貞次郎、古賀延造、尾井盛、遠藤良吉、崎瑞源、藤井三郎、國枝仁三郎、蒲原基輔、桑田鷲造に對する背任被告事件の公訴に附帶する

損害

金百二十六萬九千七百五十二圓にして其一定の申立は第一項乃至四項に亘り事實發生の日より判決確定に至る間年五分の割合を以て算出したる利息と損害金額とを支拂ふべし訴訟費用は被告中野有光、同小畠貞次郎同古賀延造同梶井盛同遠藤良吉同江崎瑞

連帶

負擔とす又請求の一定の原因の概要は被告小畠貞次郎は宏濟善堂戒煙部職員として被告中野有光は其指揮監督者たる大連民政署長として阿片賣下に關し誠實以て任務を盡すべきに拘らず自己の利益を圖ることに從ひ原告の收益を

被告

等と共謀し高價に賣下得べかりし紅皮子及阿片土を廉價に藤井三郎又は支那人葉忠國孫玉田等に賣下げ其差額金及餘得利益金等を數段に亘り收受し以て損害を原告に與へたるに仍つて一定の申立の通り損害賠償の請求をなすもなく證據方法は當該背任被告事件の

記錄

及證據物件並びに宏濟善堂戒煙部帳簿を提供すと云ふにあり因に同事件の公判廷に就ては公學堂或は小學校等種々の說ありしも結局同一號大法廷設置のベーチカ三個を取りはづすに於ては優に二百人の傍聽者を收容し得るを以て此程平石高等法院長も臨席せられ協議の結果右高等法院第一號法廷と決定したり（大連電報）

大殺し控訴棄却さる

原判決死刑

忠北清州郡加德面背龍里許姓女（三）は十歲の時から連れ添うて居る夫崔明先の眼を盗んで金敬方雇ひ人朴元甫（三）と姦通の

急行列車衝突す

【門司發電】三十日午前二時門司驛構内にて東京發門司行急行列車と貨物列車と衝突し機關車二輛貨車八輛大破し重傷十七名を出せり輕傷者は數知れず爲に右列車は同驛以西の運轉を取消したり驛構内の混亂職場の如し

賣買代金返還の訴訟

黃海道黃州郡黃州面黃州尚洞吉尾金次郎代理辯護士は一日長湍郡內面邑內里（権鳳性、成順五、趙敬奎、金顯文、梁萬家の五名は相手取つて訴額三千八百八十圓也賣買代金返還及び違約金支拂の請求訴訟を京城地方法院民事部に提出したり其の理由に依ると被告等は昨年三月中原告に連帶して其居面望海山所在松木二十萬本を一本三錢乃至四錢と定め賣却し同月末全部原告に引渡すべく違約の場合は損害賠償として二千圓支拂契約で前渡二千圓を交付した然るに五月二十六日被告は僅か四千本の松木を引渡したのみであるから催告狀を發し其

委託金費消

その他に横領

水標町內藤善吉（三）は市內に吳服行商中、本町二丁目浦尾雜貨店より七十點の物品の販賣を委託されしを奇貨として全部費消し猶は花房方菱妙乙少に託されしダイヤ入指輪及水洞三村の金指環を横領した事を發覺し本町署檢事され本日檢事局に送られたり

全北輕鐵不通

全北輕鐵は不通の處更に卅日來の降雨の爲今後開通の見込み立たず尚全州地方に於ける自動車の交通杜絶せり

お茶屋の賊

八月三十一日午前三時頃黃忠瑞お茶屋石

左樣な事實はない

警官の虐待致死事件の眞相

全羅南道寶城郡寶城警察署の巡査部長派出所警官派出所勤務の廳警察官が此の程の巡査部長は同郡附長鳳里金彰のピストル嫌疑者同郡附長鳳里金彰鍋が獄死事件に關して種々流言行はれ死者の實兄金允錫（三）が當局を相手取り

虐

待致死の告訴に及んだ事件に就て其眞相を聞くに總督府に山口高等課長を訪ふ

左樣な話しを聞くと當局では直に調査に着手したが今までの報告に依ると金彰錫の死亡當時には所轄檢事及醫師の檢視を經まして全く病死であつて世に云ふ如き

不

祥事は決して行はれて居ない若し有りせば斯る疑ひを蒙る點あれば檢事局と共に其眞相を究明すべく更に當局としては單に此一事を以て事實無根とは云へぬから前後の事情を綜合して

極

力調査したが疑はしき點ありと雖も事實は發見し得ないが然し稻作は穩やかに其の惡いものは夫れ丈けに其の善後策を講ずる方針であつて十分に其處の判明するまで解決する考へである

時局標榜の強盜犯逮捕

八月二十五日鍾路署高等係は京畿警察部と協力して全宗淑（三）外四名の時局標榜の犯人を逮捕したるが一味は市內及び全羅北道に出沒して上海假政府員と稱して各地の富豪を脅迫して多額の金員を集め酒食に費消しつゝありしものにて猶は多數の共犯者あり鍾路署高等係に於ては目下より樂園洞外數ケ所に活動を續け居れりと

二百十日の各地の天候

概して平穩

大邱

九月一日は晴天にて溫度七十六度を示し稻作は穩みく良く病虫害を認めず此分にて往かば平年に比して四分方の增收なるべし

馬山

百十日は曇天にし農家の厄日たる二百十日も風なく前夜の降雨さなりて黍れ稻作の成育中分なく溫度は華氏九十度にて一般農民は喜び居れり

下關

厄日の關門天候は黃海及日本海に現はれたる低氣壓東漸する關係上小雨降りたるも頗る平穩にして溫度八十二度關東以東は概ね平穩ならん

町田文次郎氏逝く

京城本町町田新聞店主町田文治郎氏は豫て病氣治療中の處此程來病勢頓に進み三十一日朝四時終に永眠せり同氏は明治二十三年初めて仁川に渡航し新聞販賣に從事する事實に三十年又日韓貿易に志し選ばれて仁川商業會議所議員たりし事あり、同四十年京城に轉住し大正五年其店舖を合資會社となし盛に活躍を試みつゝありしが近年健康を害し終に起たず行年五十三歲惜むべし

喫煙室

京城地方法院刑事部判事室に寄ても刑事部の某判事は何東部長と內地は好いとか久し振で厭味だとこまを話し合つてゐると橫濱事件がノッソリ〳〵と入つて驟雨の吉田部長の大きな顏が現れ一しきり座談が賑ふ▲大字報事件が近來益に盛に國譯讀文大成をスコヤ搬込んで自慢そうに並べ立て見向きもしないのを吉田部長は傍から覗き込んで此の本は中々いの惡いのと批評してゐると▲險事正が『す君、餘り六ケ敷い本許り讀んでゐると新聞の際飛んでもない議論を並べて被告人を困らせる結果を見て行く判官の鑑識は得られないぜ、此の前來警察官が雞泥棒を訊問した聽取書を一覽すると該司法警察官三國史中の雞の血を吸り合つて兄弟分の杯をしたと云ふ處にでもカブレてゐたと見ゆて、その方は雞血の交りを結ぶ爲犯行に及んだのかと來た北の被告は學も出來ない無學者と來てゐるから大笑ひの話しさ

奉天の祝賀

歐洲列國御訪問中の我が東宮殿下には一路御平安九月三日御歸朝遊ばさるべき其の當日奉天市民は祝意を表する爲め二十一發の煙花を打ち揚げ殿下の萬歲を三唱すべしと（奉天）

金剛山書報

◇新金剛松林寺奧地に於ける一行の宿營

こなれるが、內鮮人の殆ど全部參加すべく續々申込居れり（平壤）

大田奉祝會

大田に於ける東宮殿下御歸朝に對する奉祝會擧行に關し二十六日午後八時より學校組合會議室に於て之が有志會を開催し其順序に就て協議を遂げたる結果

一、午前十時奉告祭を行ふ事
一、煙火二十一發を打上る事
一、午後六時より提燈行列擧行し同七時半より市民は勿論中學校小學校高等女學校、普通學校の各生徒より成る提燈行列を擧行する事
一、紀念國旗の販賣を以て普通學校生徒の旅行を計る事但し奉祝當日は文庫より慶時擴張寄付の事
一、費用は各區に於て負擔の事（成興）

咸興奉祝次第

一、奉祝日は一般に準じ殿下御歸朝の當日即ち九月三日とす決定す
二、奉祝當日は各戶必ず國旗を掲揚すること
三、軒燈をつること
四、各町內に於ては出來得る限りの意に店頭裝飾をなすこと
五、奉祝當日は畫夜煙火數十發を揚ぐること
六、普南門現郵便局前十字街に奉祝門を建設し花燈裝飾をなすこと
七、奉祝當日午後四時より大神宮に於て官民合同大祝賀會を開催し會費一圓但帶普通學校長以下婦人內鮮代表は私長尋常小學校長に申込み爲すこと
八、九月三日午前十時より大神宮に於て奉告祭を執行すること尚當日は奉祝として一層盛大ならしむる爲め各學校生徒の旅行列を催すべしこれに充つる事

統營奉祝會

一、午前九時烟火を合圖に統營神社に於て奉告祭執行式後祝賀宴会を催す事
二、各戶共國旗及軒燈を掲ぐる事
三、午後四時小學校及普通學校生徒の旗行列をなす事
四、而民一同提燈行列を行ふ爲め各戶一名以上は午後七時市場に參集し各其指揮の下に順次各町を練り廻ること此間南山に於て十分間每に烟火を打揚ぐる事（統營）

等を決議し同十一時過ぎ散會したるが出席者は官民の主なる二十餘名にして近來になき多數の出席者なりき

喧嘩がある

『[illegible]宅で喧嘩してますから來て下さい』と急を告ぐるので當直巡査はただちに少女の案内で[illegible]刀を飛ばして今しも掴み合せんず氣勢を示し居るより之を制止し兄を分腕したが善次郎を同署に連行取調べたる[illegible]養料八十圓を支出しただけ拘らず[illegible]を吞んでみたが[illegible]に禁ぜたるものなるがこの間に[illegible]事情があるらしい

迷へる馬

二十九日午後[illegible]らが右の馬は丈五尺、栗色、頭に菱形の白い斑點ある左の後肢[illegible]（運轉手徐光玉）がいて逃れ得ざりしによると

以下者にては道路修繕中にて砂礫が堆積しありたる爲馬が車を曳[illegible]

洛川地方に於ける[illegible]の準備に忙殺されつゝあり當日は定めし盛會ならん（洛川）

武井警察部長主催となり御歸朝當日洛川神社に於て奉祝祭典を擧行し正午より洛川普通學校に於て[illegible]を開催する豫定なり而して當日は皇太子殿下の御歸朝記念日として毎年當日を以て[illegible]大會を開催する豫定なり餘興

[illegible]は京城監獄の傍に[illegible]日午後四時三十分[illegible]電車[illegible]

れた兩軍場に入り大韓軍の主將日下氏及び當日の審判者球審並に擧審井木の兩氏試合開始に先立ち兩選手に對し仲裁の擧に出て

地方青少年の好職業

▲年齡が若いからこて父兄を賴るばかりが能事ではない▲獨立獨行の途を打開かれよ▲本社の依託する業務は地方に於て誰にも出來る（保證金保證人不要）▲業務は頗る簡易にして商賣の傍ら出來る▲ハガキで申込めば詳細なる案內書を送ります（水道町[illegible]）

奉祝 東宮殿下御歸朝 破格大勉強 九月三日より一週間

大人一等七十錢 同二等五十錢 軍人小人八半額

實錄 大寫眞 忠臣藏 全十二卷

連續活劇 電のハール 第七八編四卷の上映

京龍館

夏の日品

蚊よけ線香 有効確實 比類ナシ 眞線香十把六十錢 渦巻香二十卷壹円五十錢

一防蟲香 蟲害防除 救ひ病者 廿五錢入 八壹円廿五錢

蛇頭石 毒虫ニササレタ時ノ要意 一個三十錢

サノール うがい水中ノ 拔群品 一瓶壹円

日活關西第二部記念特別大映畫

佐倉宗五郎

吁!!最後の姉藏劇!!

全六卷

故市川姉藏追善大興行

義民傳

昨年九月日活關西派第二部同劇組織以來多大の御愛顧を蒙り市川姉藏は本映畫佐倉義民傳撮影中突然病魔に犯され不幸にも幽明相隔て、皆樣方と永久の別れを相成候事誠に悲しき次第に御座候本館は涙ながらに同人の遺志に從ひた名殘り狂言として今回同寫眞を上演仕候間生前御愛顧の餘榮をたれさせられ一度は是非共御來觀の上最後迄熱誠籠めたる同人の活躍振りを御批評被下故人のおもかげお偲びの種とも相成候へば本館幸甚に奉存候

人情劇 路傍の人々 六卷

セー・ステュアード・ブラックトン氏提供ローリンス氏主演

世界の都ロンドンの夕暮に晩に怜も疲れたる蛾が光を求むる如く寄に包まれて彷徨する痛ましき運命の人々

新派悲劇 魔術師の女 全五卷

當る二日より 二日晝夜二回 日活特約 大正館

滿鐵の大使命

日支共同利益に立脚す

數億の國帑と數萬の貴き犧牲を拋ちて漸く我が帝國の租借地となつた一望際涯なき南滿洲の曠野は果然茲に十有餘年文化の建設人類の福祉大に世界に誇るべきものが多々あるであらう彼の南滿洲鐵道會社の如き實に其の最高權威にして徒らに一營利會社の事業なりと目すべきものでない其の組織は半官半民の株式會社たるは勿論であるが其の目的は實に日支共同の利益の爲に否世界の利益の爲めである事は云ふ迄もない南滿洲の文化を開發し歷代の社長以下社員は皆此の使命を有するものではあるまいか建設して是が富源を開拓するの日に至るまで幾變遷ありたりと雖も滿鐵の使命は依然として不易にして前述の如き目的たる事は炳乎として明かなる所である然るに當時は世人等しく此餘りの大事業なるに果して我が國人の經營那邊にまで至るべきか或は持てあまして遂に列國の嘲笑を招くが如き事ありはせぬかと期待された時がないでもなかつたが今や事業は駸々乎として進步發展の緒に付き鐵道の敷設は云はずもがな或は製鐵事業の如き或は石炭の如き幾多の附帶事業も皆夫々施設企畫の見るべきものの鮮しとせず何れも順調にあるは眞に國家の爲に慶福せざるを得ないのである啻木風に惱む今や滿鐵の事業は列國驚異の眼を以て注視さる、ではないか然れども我が國の誠意は日に月に中外に鮮明せられて日支親善の愈々密接となりたるは此の上ない事である昨年來內部に於ける世上の批難疑惑を一時は集めたる同社幹部の更迭等あり殊に實業界の大立物として人格技能亦兼備せる早川現社長の就任を見たるを以て將來の施設經營計畫に期するものがあらう茲に就任の挨拶として同氏が述べたる言に曰く『予は和を以て衆を率ひ社內の綱紀を振肅し人心を新にし以て其の能率を增進し經費の節約を勵行し資金の運用を圓滑にし以て會社の營業上の利益を增進するに努むべし』云々斯る人格者にして此の言あり且に九鼎の重きを爲さしむるものがあるではないか今や天下の疑惑は公正嚴明なる官憲の審判を待つて自から解決するであらうが此の社長の手腕に因つて滿蒙の富源は將に開拓されんとする機運に遭遇して居る前途洋々たりと云ふべしだ抑々滿鐵會社が如何なる目的の下に如何なる事業經營を爲しつゝあるかを世間に紹介したいものである事は最も雄緒なりと云へば茲に最近の施設概況を總括的に記述し以て其の眼目を略述したいと思ふ

最近の施設並に營業成績

大正九年度の興業費として投資せるものは總計金六千百三十萬圓餘にして其の主なるものは鐵道に關しては複線の增設、軌條の敗替、滿洲橋梁の架設、機關車貨車及客車の增備、港灣に關しては大連港の擴張及其の他の改良工事鑛山に關しては撫順炭礦露天堀施設と其の用地の買收及坑道の掘進退鑿に關しては發電設備の擴張公共施設に關しては各地醫院及學校の增築にして其他近務所社宅倉庫の新增築の如きものである之に對する資金としては社債の募集に依り金六千五百萬圓を調達し第四回募集株第一回拂込として金千二百萬圓を得興業銀行を通じて政府預金部より金千六百萬圓の融通を受け此外營業益金の積立等增加額金千六百五十萬圓あるを以て差引金四千八百二十萬圓の資金入超を見るに至つた爲に銀行預金及現金に於て約二千六百五十萬圓の增加を來し一時借入金に於て金一千二百萬圓を減少した次いで大正九年度營業損益に關し說明すれば九年度營業收入金一億七千四百七十四萬圓强營業費金一億四千七百卅五萬圓差引純益金二千七百三十九萬圓餘即昨年度に對し收入に於て金二千百六十萬餘圓の增加經費に於て金千八百五十九萬圓の增加であつて從つて純益に於て約金三百萬圓の增加なりと雖も右營業經費中外債賦償に依る社債利子決算額の減少英貨約十九萬磅に對し政府配當に於て增加するもの約金百九十五萬圓一般株主拂ひ込金の增加に伴ふ配當金の增加二百二十七萬圓餘合計金四百二十二萬圓あるを以て結局繰越金約九十六萬圓の減少を見るに至つた然し大正九年度營業收入の內容を檢するに財界變動の影響を受け鐵道鑛山及製鐵所の收入に於て豫定に比し大なる減少を見たにも拘らず他面に於ては大に經費の節約を計り尙能く純益に於て相當の成績を舉げ得たるは專ら從事員の一致せる不斷の努力に依るものではあるまいか。

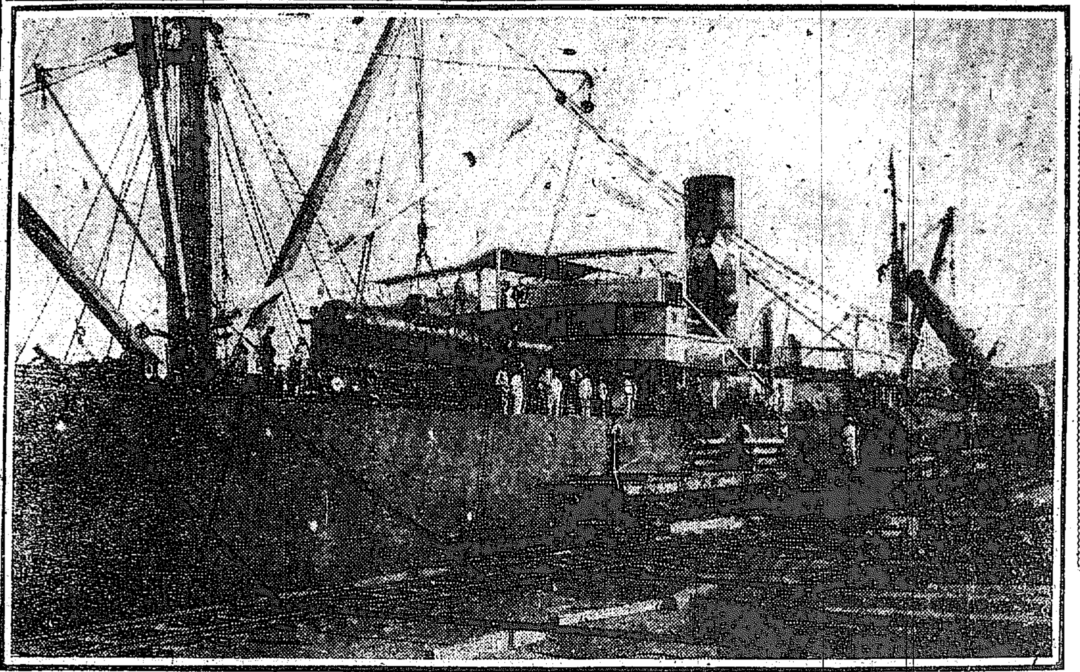

南滿洲大連埠頭

鐵道事業

線路の改良

何んと云つても滿鐵の事業中第一は鐵道である此の一事にして既に容易ならぬ大事業である富源の開拓は交通運搬の機關具備せざる可らざるは勿論だ會社が是れに對する施設研究も亦仲々一通りならぬ腐心を要するものがある既往の狀態は更に繰り返す迄でもないが現在線路の改良工事として前年度より繼續して着手して居るは大連埠頭構內線路模樣替工事、同商事部、大連川橋梁改築工事、南關嶺貨物操車場線路新設工事、金州驛構內改築工事、二十里臺瓦房店間第二線八十封度軌條を百封度軌條に取換へ工事、分水他山間線路勾配變更工事、文官屯新城子他工事、鐵嶺乘務員指定宿泊所新築工事、開原驛貨物倉庫四平街驛本家新築工事、安奉線十番便鋼線條增架工事及び本年度著手したる大連埠頭新設工事、大連臭水子間一線增設工事、大石橋沙河間線路枕木增設工事、各地混合保管倉庫（約二千六百坪）新設工事、沙河口第二發電所引込線新設工事、普蘭店驛構內模樣替工事、遼陽水源井戸新設工事、旅客列車用スタンドパイプ並に灰坑新設（十二ケ所）工事、遼河護岸新設工事、複線軌條敷設工事、露天鐵桁取替工事、渾河橋梁鐵桁架設工事、撫順驛構內電化工事、單線區間待避線一部新設工事、鷄冠山乘務員指定宿泊所新設工事、大連長春間電話二線及奉天安東間電話線一條架設工事等にして大連埠炭場新設工事、大連臭水子間線路一線增設工事、遼陽水源井戸新設工事、露天鐵桁取替工事、鷄冠山乘務員指定宿泊所新設工事、大連長春間電話線二條奉天安東間電話線一條架設工事を除くの外全部之を竣工したのである

以上線路の改良に伴ひ車輛の改善新築は亦當然の結果であるが本年度內車輛の建造を了したものは機關車十九輛、客車一等客車三輛、二等客車二輛三等客車四輛、三等手荷物合造車四輛、手荷物郵合車一輛、手荷物車十四輛及食堂車四輛計三十二輛である其他貨車類等新造されたものが多くある尙ほ運輸の狀態は本年度內營業日數は大正九年四月一日より同十年三月卅一日に至る三百六十五日であつて平均營業哩數は六百八十六哩二分である之を前年度に比すれば日數に於ては一日を減じ營業哩數に於ては七分を減じたるも運輸收入は頗る好況を呈して居る其の總額八千五百三十一萬六千八百六圓餘りで前年度に比すれば二割七分を增加して居る而して營業費は三千六百七十六萬二百六十四圓四十錢で前年度に比し六百二十三萬千三百二十六圓八十四錢即ち二割の增加を來して居る、旅客人員は八百十二萬三千四百十一人、客車收入は千四百六十五萬九千三百三十六圓六十一錢である之を前年度に比すれば旅客數は百十五萬七百三十人を減じたるも收入は四十一萬五千五百四十六圓七十七錢を增加して居る

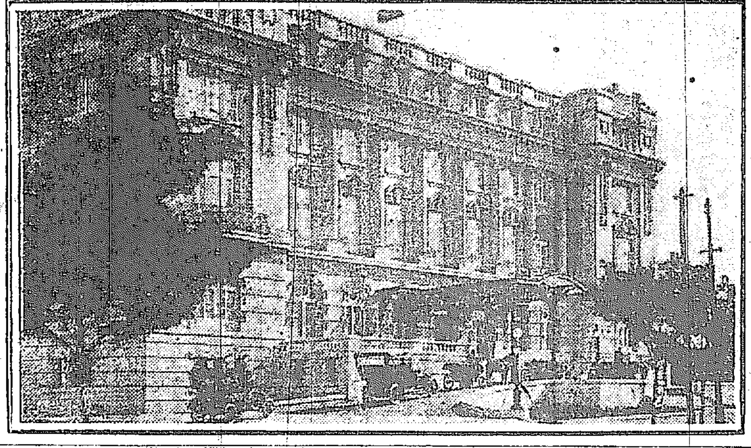

貨物の取扱ひ高は千十五萬四千二百五十九噸內一車扱ひは九百五十五萬五千三百三十三噸小口扱ひは五十九萬八千九百二十六萬噸であつて貨車收入は六千三百八十六萬七千三十圓四十二錢である之を前年度に比すれば取扱ひ高に於て五萬七千五百八十七噸收入に於て千七百五十六萬千二百七十一圓四十錢を增加して居る

鑛山事業

採炭成績

鐵道の大事業に次いで擧ぐべきは卽ち滿鐵の鑛山經營である世間の疑惑を惹起したところの撫順炭礦及煙臺炭礦の附近鑛區の施行した試錐は『ハンドボーリ主なるものを擧ぐれば左の如くである前年度に於て着手した龍鳳坑第三注砂塔增設工事は本年度殆んど之を完成し新屯坑は着々設備を整頓し本年度頭初より營業を開始した更に本年度に於ては千金寨坑に大正九年四月第二注砂塔增築に着手し引續き目下工事中に屬し楊柏堡坑に在つては同年五月簡易なる注砂場の新設に着手十一月之を完成した其他將來に於ける大計畫の一部工事として前年度より工事繼行中の龍鳳坑に於る大竪坑の開鑿は期末累計延長龍鳳坑は三百三十六尺東鄉坑は百六十四尺を掘鑿し尙第三露天掘計畫は目下開採準備中に屬して居る本年度內『ロング』に在つては新屯に廿九個所搭連に一個所古城子に十個所進錐延長一萬二千百六十尺『ロープボーリング』に在つては古城子に一個所進錐延長七十三尺に達して居る機械設備の主なるものは古城子採炭所に在つては第二露天掘に一時間二十五立坪の掘鑿力を有する『エキスカベーター』五臺三百馬力捲揚機械二臺汽罐三臺の据付千金寨坑に在つては三百馬力電氣捲揚機一臺の据付東鄉坑に在つては空氣壓搾機の据付中であつて楊柏堡坑に在つては三百馬力及百五十馬力電氣捲揚機各一臺老虎臺坑に在つては三十馬力電氣捲揚機一臺十五萬立方呎旋風機一臺の据付萬達屋坑に在つては汽罐二臺三百馬力及百五十馬力電氣捲揚機各一臺百六十馬力電氣タービンポンプ一臺の据付龍鳳坑に在つては汽罐一臺變壓器四臺百五十馬力電氣捲揚機一臺タービン喞筒一臺空氣壓搾機一臺選炭機一時間千噸及七百五十噸を處理するもの各一臺の据付新屯坑に在つては汽罐一臺百五十馬力電氣捲揚機一臺の据付等である其の他炭礦鐵道の客車機關車砂運車等の增設を爲した亦瓦斯需要の增加に伴ひ供給管の敷設工事等を施行した等仲々改善の跡見るべきものが多い營業狀態に於て本年度內石炭の總出炭高は三百二十萬九千三百八十三噸內撫順三百十二萬九千八百三十五噸煙臺は七萬九千五百四十八噸で其の販賣高は三百十九萬四千七百三十噸である之を前年度に比すれば出炭高は十七萬千卅噸を增加し販賣高は五十一萬二千五百七十四噸を減少して居る出炭高の增加は千金寨坑東鄉坑老虎臺坑等の土砂充塡に因る採炭坑整理作業の進捗第二露天掘機五臺の新設等に因り作業頗る順調に進行したると加ふるに出炭額に大なる關係を有する採炭華工の供給は山東省及北支那一帶の凶作と一般工業界の沈衰とに因り常に充實を保つを得たる爲であつて販賣高の減少は數年來異常の活況を呈した我財界は本年度頭初に於て俄然大破綻の端緒を暴露し凡百工業の打擊は休業縮小操短となつて延ひて石炭の需要を激減したのであらう

製鐵及電氣事業

鞍山製鐵の設備

石炭に次いで將來有望なる事業は製鐵事業であるが滿洲でも其の最も豐富なるは如何ふしても鞍山製鐵所であろう本年度に於て同所に關する施設の大要を記すれば先づ工場設備に於ては前年度末殆ど完成した第二熔鑛爐は本年度初め工事既に完了したが第二熔鑛爐は本年度始め既に完了したるも時恰も銑鐵の不況不良に際會したるを以て遂に作業の開始を見合せた而して銑鐵工場鑄床擴張約六十呎送風機室鐵筋『コンクリート』床張電氣設備に關する汽罐二臺の增設一萬キロワツト發電機一臺の基礎工事等を完成し其他貯炭場の築造工事は其の掘鑿を終了し貯炭槽橋脚鐵壁の基礎並に道路築造は全工程の四割を施工し又前年度より繼行せるタール蒸溜工場は機械基礎工事の一部を施行したるも中途其の工事を中止した九年度に於ける銑鐵作業は前年度作業を開始した第一熔鑛爐一基を操業したばかりで爐況極めて順調に經過し十一月には一日平均二百八十噸を產出せるのみならず專ら製品の改善を計つた結果英國優良銑を除きては東洋市場に現れた各種銑に比し毫も遜色なきものを生產するに至つた而して本年度總出銑量は七萬五千二百七十三噸にして販賣高は一萬九百七十噸に過ぎざりしは賣出後日尙淺きと世界的財界の恐慌に遭遇せる等にして之が手持品の處分に就いては極力其の販路の開拓に努力を怠らぬのである其の他骸炭及び副產物や電氣瓦斯事業等も夫々適當の施設を爲し着々と成績を舉げつゝある尙旅館經營に於ても施設改善に努め旅客の便に供せしめて居る

教育及衛生事業

教育に關する本年度內施設の主なるものは大正九年四月一日撫順に撫順公學堂を松樹公學堂を蓋平に大石橋尋常高等小學校分敎場を哈爾濱尋常高等小學校を同年六月一日撫順に永安尋常小學校を設置し同日同校に幼兒運動場を附設したると奉天に於ける奉天簡易圖書館を同年四月一日奉天圖書館と改稱した等である而して學校經營工事の主なるものは撫順永安尋常小學校撫順公學堂及奉天幼兒運動場の新築工事を首とし其他教育研究所南滿洲工業學校奉天中學校奉天中學堂南滿醫學堂及大石橋驛山、奉天、撫順の各小學校に於ける建物の新設增築工事等で何れも本年度內全部之を竣工したのである醫院に關する本年度內施設の主なるものは大連醫院炊事場の新築營口醫院煖房の設備鞍山醫院傳染病棟及附屬家屋の第一期工事炊事場の新築奉天醫院普通病棟理學的治療所の新築及煖房汽罐室の增築消火栓の設備撫順醫院本館の增築等で尙ほ前年度より繼續事業として本溪湖醫院本館新築並傳染病棟の增築煖房裝置等である

以上述べたるが如く滿鐵の事業は滿洲に亘り其の範圍廣大なる事に何人も驚異するであらう將來の大發展大努力を要する所以ではあるまいか（完）

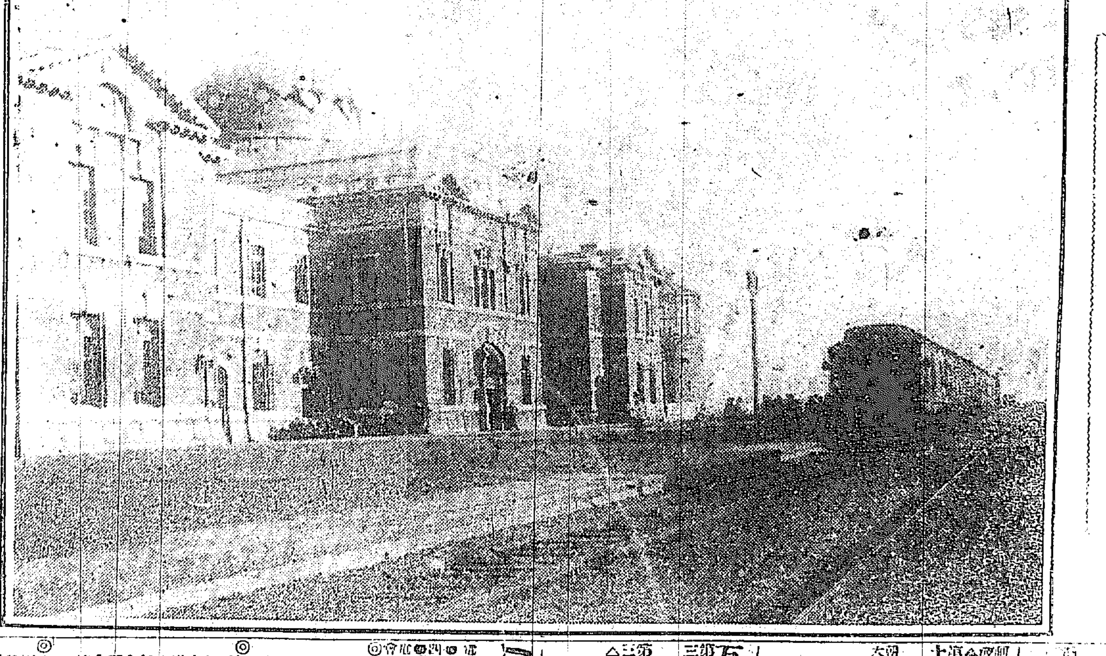

奉天停車場及ヤマトホテル

讀者
一人一項を限る▲掲載を要する方若くは返信を

し、長兄は相續後事情あつて國の後役を入營へ働く中病氣にな居し、末子の私が指定戶主となり非常に困つて居ますが、遺產

せう、併し惡かつた事付かれたのは結構です

失踪の宣告
かにお話なさるがよい　明治四十

戶主たるお子より裁判所に宣告の申立をすればよい

を受けたる前家主より買取りたる造作を讓渡す權利がでないと示談の外はないでせう親類を

を戒めて許して…の…よくない

なさい若し本部の意圖に添ふべく大に會務…の擴張を期する…

日本郵船出帆 [illegible]

共同汽船出帆 [illegible]

互光商會汽船出帆 [illegible]

朝鮮郵船定期 [illegible]

大阪商船出帆 [illegible]

……間滿了の滬寧鐵道公債一萬二千磅は今尚ほ支拂ひ居らず斯かる狀態なれば若し支那鐵道の腐敗を一掃せば現在に五倍する收入……

短期資金の急需

嘉納鮮銀副總裁談

内地金融界は依然緩漫狀態を持續し同季新傾向を認むるに至らず只新盆過迄と共に**短期資金**の需要激增し爲めにコールも大分高く月末に於ては二錢二三厘迄昂騰したるが新盆明け後即ち今月末には是等の資金を回收し緩和せらるゝ事と考ふ長期資金に對しては大體**金融業者**に於て未だ充分警戒を解くに至らず依然緩漫狀態にあると一方公社債の發行も引合ふ程度には緩和されたるが如し而して最近稍注目すべきは確實なる有價證券に對する投資者の增加せる事なり是等は財界に惡影響は無論なく寧ろ緩和に誘導しつゝあるものなるべきも金利關係に依る一時的の現象にして未だ事業界勃興の程度に至らざる今日之を以て直に財界の恢復とは認め難し尚近頃金の輸出解禁說一部に唱導せらるゝが我國貿易狀態は相かはらず**輸入超過**を續け居れるを以て此際金の輸出解禁は一層金の流失を增大せしむるの結果となるべきを以て解禁は當分むづかしかるべしと思考す云々

對策を要する 朝鮮黑鉛

朝鮮特產物中特種の地位を占むる鱗狀黑鉛は今日迄四百圓見當を以て内地に移出せられつゝありたるが最近印度錫蘭相場の暴落せると云ふが爲印度黑鉛の投げ賣續出せる爲め甚だしく暴落し印度品は百六七十圓見當にて輸入せらるゝに到れる爲め朝鮮黑鉛は多大の打擊を被り當業者は右印度格安品に對抗すべく目下善後策に付協議しつゝある一方當局に於ても民間鑛業家と之れが對策に付協議を重ねつゝあり此の事なるが黑鉛は軍事上必需品なる關係上當局より相當の保護を期待し居れるがまた之れが對策の決定を見ざる爲め黑鉛鑛山は氣息奄々として之れが結果を待ちつゝあり若し之れが對策の確立せざるに於ては朝鮮唯一の特產物たる黑鉛は當分復活の見込なかるべきかと云ふ

朝鮮煙草の將來

朝鮮煙草株式會社にては曩に專賣局に諸工場其他の引繼を了せる結果近く株主總會の招集あるべき筈なるも尚專賣局側と交涉中なるを以て總會期日は未定なるが如し而して同社將來の方針に就ては一部株主側にて解散を希望すれば一日解散することゝし更に有志にて滿洲に於て事業開始の方針にて從來之が下準備として滿洲方面に有せる工場を最近に至りて工場として本式のものたらしめたる點より考ふるも愈如上の方針に向つて進行せんとするは明かなり既に滿洲に於ては支那人向の製品を製出し居れり目下の所にては支那人側に歡迎を受け居るも此の狀態の繼續するや否やは同社當局としても時日の經過に待つの外なしと觀測し居れり

株式金利引締

京城に於ける株式金融に就ては一般に投機熱抑制の爲にも又股價騰貴に徵するも實際に於て金融機關に於ける内地短資日步昂騰の近に中込殺到せるが尚先高見越にて成行買の人氣なれば二十一圓以下は募入困難ならんと

……度にありとも考へられず此際一二厘方の株式金融引上をなすが至當ならんとの說をなす向きありて事實上銀行業者は株式に對する警戒の念を堅め居れば今後の株式資金は漸次引締りを見るべしと

信託增資追案

京城證券信託株式會社增資に關する臨時株主總會招集請求追加として一日付にて新田耕市氏一派より天日同社長に對して左の提議をなしたり

一、增資及役員增員に付き定款變更の件

一、增資新株式募集割當分配等の方法及之に關する一切の件

一、役員增加により報酬額增加并に役員報酬に關する件

實銀新築地點

殖產銀行が南大門通に新築計畫ある事は既報せる通りなるが其地點は朝鮮銀行の向側土佐紙株式會社の隣接地たる角地點にて南大門通二丁目百十一番地なり

短期日步低下

京取市場改新の結果短期の取引日步の低下すべきことは既報の如くなるが三日後場より大體に於て現日步の三分の一に低下すべきものと觀測せらる

東拓移民取締

東拓にては移住民中生活向上に伴ひ專心農業に從事せず自作地を他人に小作せしめ或は農業以外に他の業を營み農事上不眞面目なる者に對し之れを善導振勵する爲め過般京城支店より鮮内各支店に移住民行狀調査を依賴し今後十分之を取締る方針なりと云ふ

京城質屋狀況

由來八月は質屋閑散の絕頂期にして出入質物の減退を見ること敢て奇とするに足らざれども其の最近京城に於ける質物の出入は減退特に著しきものあるか如し而も從來受質比較的順調に行はれ居たりしかば流質步合極めて僅少なりしも昨今受質數の減退が入質數以上の激減を示し居れる に察すれば今秋處分期に至らば相當の滯貨物を生ずるやも計られず龍山に於る質屋亦同樣の傾向を示し其の閑散例年以上のものあるが如し勞働者方面の質物殆ど高價にして生計に困らざるが爲なるべく小請負業者の質物依然として動かざるは特に注意すべきことなるべく之れ或は該業者の手元餘裕のうに因るものと見るべきも寧ろ工事界の不振を物語るものと觀るを當れりと云ふものあり

穀信權利續騰

京城仲買組合にては一日より京城穀物信託株の賣出を開始せるが一般に同社の將來を有望視し地方筋の買物多き爲午前十一時頃には權利廿二圓唱へざるなり仲買組合に申込殺到せるが尚先高見越にて成行買の人氣なれば二十一圓以下は募入困難ならんと

東京金融現況

二十七日現在に於ける東京組合銀行週報左の如し

諸預金合計	一、七四一	
比前週		二減
諸貸出合計	一、九五一	
比前週		八增
金銀在高	二一五	
比前週		一六減

東拓殖林面積

東拓最近の調査に依る殖林事業の狀況を聞くに既に買收植樹濟のもの二萬餘町步目下申請手續中のもの三萬二千餘町步にして買收濟の分には松、赤松、ケヤキ、栗、クヌギ、ナラ等を植樹せりと各支店別殖林事業地面積左の如し

沙里院	三、〇〇〇町	二六、〇〇〇
金堤	一五〇	
元山	七、〇〇〇	一、七〇〇
馬山	一〇〇	
木浦	六〇〇	
京城	二〇	

忠北蠶繭增收

忠北に於ける本年度夏秋蠶繭豫想は七百五十石掃立枚數四千二百四十七枚昨年度の四百七十九石三千十八枚に比し著しき增收である

拓東稻作（下）

【滿州】

大田支店（忠淸南北）植苗步合九割八分 分蘖盛期に於ける天候概して晴雨勝なりしを以て氣溫一般に低く爲めに分蘖生育共に不良なりしも八月入り快晴連續氣溫又高騰し漸次生育を盛返しつゝあるを以て平年作に比し稍良好の見込なり

大邱支店（慶尙北道）植付步合九割九分 苗代及移植期に亘り降雨多く爲めに幾部分恢復したるにより目下の處先づ平年作見當なり

馬山支店（慶尙南道）植付步合九割八分移植期に於ける降雨適順を得たるも其後の氣溫低かりし爲め分蘖生育共に不良なりしも土用明けの天候一變せしにより大に恢復し來り目下に於ては平年作見當なり

〇日銀帳尻 廿九日現在左の如し

發行高	一、一二六、九一、〇三
正貨準備	一、一二六、九一〇〇三
發行餘力	一二一〇、〇〇〇
貸出高	一二三、五六九

〇京阪金利 三十日現在左の如し

	東京	大阪
コール無條件	二七、〇〇	二八、〇〇
翌日物	二七、〇〇	
六十日物	一八、〇〇	一七、〇〇
普通割引步合	二二、〇〇	

株式（一日）

現株市場出來値

銘柄		前場	後場
京取	寄	[illegible]	[illegible]
京取	引	[illegible]	[illegible]
仁取	寄	[illegible]	[illegible]
仁取	引	[illegible]	[illegible]
鮮銀	寄	[illegible]	[illegible]
鮮銀	引	[illegible]	[illegible]
同新	寄	[illegible]	[illegible]
同新	引	[illegible]	[illegible]
殖銀	寄	[illegible]	[illegible]
殖銀	引	[illegible]	[illegible]
同新	寄	[illegible]	[illegible]
同新	引	[illegible]	[illegible]
商銀	寄	[illegible]	[illegible]
商銀	引	[illegible]	[illegible]
實銀	寄	[illegible]	[illegible]
實銀	引	[illegible]	[illegible]
韓銀	寄	[illegible]	[illegible]
韓銀	引	[illegible]	[illegible]
東拓	寄	[illegible]	[illegible]
東拓	引	[illegible]	[illegible]
同新	寄	[illegible]	[illegible]
同新	引	[illegible]	[illegible]
鮮土	寄	[illegible]	[illegible]
鮮土	引	[illegible]	[illegible]
朝紡	寄	[illegible]	[illegible]
朝紡	引	[illegible]	[illegible]
滿毛	寄	[illegible]	[illegible]
滿毛	引	[illegible]	[illegible]
京電	寄	[illegible]	[illegible]
京電	引	[illegible]	[illegible]
同新	寄	[illegible]	[illegible]
同新	引	[illegible]	[illegible]
電興	寄	[illegible]	[illegible]
電興	引	[illegible]	[illegible]
朝紙	寄	[illegible]	[illegible]
朝紙	引	[illegible]	[illegible]
朝郵	寄	[illegible]	[illegible]
朝郵	引	[illegible]	[illegible]
植鐵	寄	[illegible]	[illegible]
植鐵	引	[illegible]	[illegible]
中鐵	寄	[illegible]	[illegible]
中鐵	引	[illegible]	[illegible]
滿鐵	寄	[illegible]	[illegible]
滿鐵	引	[illegible]	[illegible]
同新	寄	[illegible]	[illegible]
同新	引	[illegible]	[illegible]
東亞	寄	[illegible]	[illegible]
東亞	引	[illegible]	[illegible]
同新	寄	[illegible]	[illegible]
同新	引	[illegible]	[illegible]
朝煙	寄	[illegible]	[illegible]
朝煙	引	[illegible]	[illegible]

乙の部

銘柄		前場	後場
信託	寄	[illegible]	[illegible]
信託	引	[illegible]	[illegible]
安取	寄	[illegible]	[illegible]
安取	引	[illegible]	[illegible]
大新	寄	[illegible]	[illegible]
大新	引	[illegible]	[illegible]
上取	寄	[illegible]	[illegible]
上取	引	[illegible]	[illegible]
新東	寄	[illegible]	[illegible]
新東	引	[illegible]	[illegible]

短期取引

銘柄		前場	後場
京取	寄	[illegible]	[illegible]
京取	引	[illegible]	[illegible]
仁取	寄	[illegible]	[illegible]
仁取	引	[illegible]	[illegible]
大新	寄	[illegible]	[illegible]
大新	引	[illegible]	[illegible]
滿毛	寄	[illegible]	[illegible]
滿毛	引	[illegible]	[illegible]
朝紡	寄	[illegible]	[illegible]
朝紡	引	[illegible]	[illegible]
亞新	寄	[illegible]	[illegible]
亞新	引	[illegible]	[illegible]
拓新	寄	[illegible]	[illegible]
拓新	引	[illegible]	[illegible]

出來高 甲 八千四百十枚 乙 二千四百八十枚 計 [illegible]

短期 [illegible]

東京現株

銘柄	一日前場	三十日後場
鮮銀	[illegible]	[illegible]
同新	[illegible]	[illegible]
滿鐵	[illegible]	[illegible]
同新	[illegible]	[illegible]
東拓	[illegible]	[illegible]
同新	[illegible]	[illegible]
殖銀	[illegible]	[illegible]
同新	[illegible]	[illegible]
東株	[illegible]	[illegible]
同新	[illegible]	[illegible]
京取	[illegible]	[illegible]
滿毛	[illegible]	[illegible]
朝紡	[illegible]	[illegible]

大阪株式

銘柄	一日前場寄付	三十日後場大引
大株	一八四、八〇	一八〇、一〇
同新	一五九、五〇	一五一、〇〇
郵船	一五〇、五〇	[illegible]
同新	五八、六〇	[illegible]
商船	五六、七〇	[illegible]
同新	二六、九〇	[illegible]
鐘紡	二二、四〇	[illegible]
東新	二一、一〇	[illegible]
日糖	四二、〇〇	[illegible]
上取	一六三、九〇	[illegible]

銘柄	前場大引	後場寄付
大新	[illegible]	[illegible]
阪株	[illegible]	[illegible]
郵船	[illegible]	[illegible]
同新	[illegible]	[illegible]
商船	[illegible]	[illegible]
同新	[illegible]	[illegible]
鐘紡	[illegible]	[illegible]
同新	[illegible]	[illegible]
東紡	[illegible]	[illegible]
日糖	[illegible]	[illegible]
上取	[illegible]	[illegible]

安東株式

	寄付	大引
〇三十日後場 安取 先	五三、〇〇	五二、九〇
安取 寄	五一、七〇	五一、四〇
〇一日前場 安取 先	五二、〇〇	四九、〇〇
安取 寄	五一、九〇	

前場大新高

度買方の恐怖相場を現はした後でなければ眞の灰汁拔は望み難しとする人氣に惰し易き形勢であった

休日前の引跡より見て京取は今朝吹き吹きさうな人氣であつたが其の何にも賴りない所詮は今一……

即ち短期は十六圓と五十錢高に寄つて跡六圓七十錢迄伸びたが場面の人氣が既に戾り賣りに傾いて居る關係上高値は自然買慾……押し三圓ドタの安値を見……賣方の小掬ひ的利……十錢迄引返したが大引三圓九十錢……

……現在の買方中尙は高値時代の買玉を多量に抱き居れることは新規買ひを喚び難き……

京取（中略）一圓六十錢方安

……一圓八十錢安

一圓二十錢方下押

大新 定期百八十圓と出來て一圓五十錢に寄り六圓二十錢を高値……五圓四十錢高

滿毛 一圓高

賴りなき京取

依然戾賣人氣

市場當面の人氣を不安ならしめた大原因の取締問題も道園の取引方法改正に依つて兎も角も其の脊髓は消らぐものと見做されたが一段落を告げたのを機會として戾り賣り氣味であつた人氣も漸次實行の氣味を加へ目前の如き相場も寄付き同時に休場した今朝は大新の暴騰を見る高くもあつた好勢を買ひしたが……

好材料に滿たされた機先とて京取も此邊一吹き吹き出さねばならぬ順序だが……

……一般的買氣容易に復興せず陈忽ら知れぬ

所謂歡迎相場

金利は安く證券の流資は漸次供給せられ……

主要株步ミ値段

前場

京取(今)	[illegible]		
安取(今)	[illegible]		
(先)	[illegible]		

短期日步

京取	[illegible]
仁取	[illegible]
大新	[illegible]
滿毛	[illegible]
朝紡	[illegible]
亞新	[illegible]
拓新	[illegible]

場後十圓割

後場の京取は短期百七十圓四十錢を寄付として續落し遂に……七圓二十錢安……六圓四十錢方暴落

……を吊れば吊る程賣物を賣拔けんとして値を……は高値時代の買玉を多量に抱き居れることは新規買ひを喚び難き……

米況（一日）

仁川期米 新甫沸騰

休日前の納會は阪地高の刺戟を受けて新甫……二十錢と四十一丁高に寄付き……十九圓五十五錢……十五丁の上鞘……騰して三十圓十錢と……噴き上げ……彌が上にも買氣沸……

强氣の主張

……

株式筋買出動

今二百十日の厄日天候は大阪……

逆鞘と鞘取

……

米界餘聞

……

京城正米

二百十日の厄日も各地……

孤淵奮闘買

……

金太の乘替賣り

……

賣買差引殘

……

後場大保合

……

仁川正米

昨日より今朝に亘りて阪地より玄米の注文入込み且つは定期新甫の騰……

釜山正米

……二四十錢高

群山正米

……

內地正米昻騰

東京正米四十錢大阪二十錢下關五十錢高

東京期米

	一日前場先限	一日後場先限
寄付	三五、〇一	三五、五一
二節	四九	六〇
三節	三〇	五九
四節	七一	四六
五節	八〇	
六節	七一	

大阪期米

	一日前場	三十日後場
當寄	三四、三〇	三四、三五
中寄	三四、三一	
先寄	三六、四九	三六、五七
二節	三五、六一	三六、五二
三節	四九	
四節	五〇	四〇
五節	八三	三九
六節	八二	七一
七節	七二	
八節	七八	
九節	七一	
止め	七四	

兵庫期米

	一日前場	一日後場
寄付	三六、七九	三六、三九
九節	三六、五四	

下關期米

	一日前場	一日後場
當限 寄付	三三、五一	三三、二一
中限		
先限 止め	三三、七四	

各地期米

	三十日後場止め	
東京	三四、九九	大阪 三三、〇〇
兵庫	三六、〇八	下關 三四、五〇
桑名		名古屋
熊本	三三、四六	金澤 三二、八〇

大阪三品

	一日前場寄付	前場大引
八月限	[illegible]	[illegible]
九月限	[illegible]	[illegible]
十月限	[illegible]	[illegible]
十一月限	[illegible]	[illegible]
十二月限	[illegible]	[illegible]
一月限	[illegible]	[illegible]

京城株式現物取引市場仲買人 ㋐ 株式仲買店 京城黃金町二丁目市場構內 電話長九〇七番一七八五番

京城株式現物取引市場仲買人 京城府明治町 ㊑ 吉見株店 電話長一〇八、〇一一七六番 振替八二六五番 株式並ニ株式信託部 取扱御申込

勿驚三萬足 半値提供 ●新進總ゴム靴 はいて心地よく體裁極めて上品にして丈夫也、雨の中聲の中無理作に何の害もなし、最近科學の進步で大改造を加へた 半價發賣 大人用 乙號 金一圓五十錢 甲號 金二圓 特別製 金二圓五十錢 小供用 乙號 金部十五錢 甲號 金九十五錢 有ば弊店直營のゴム工場製作品にして何れも完全無欠保證の出來る發賣品にして製付御希望に叶ふ種々なる新ずく及濃黑色及栗皮色等取揃へありますから此際此の意味に於て一足より以上の申込に應じます ハガキにて足袋の文數及色合の望みを書いて今直に申込まれたし 郵稅代金引替にて送る 東京市日本橋區永石町一丁目 製造發賣元 ㊄ 關谷商店ゴム部 電話浪花本局二三三四番 振替東京四四一三

謹告 八月廿八日釜山日報及同廿九日京城日報紙上ニモルヒネ、コカイン不正密賣云々ノ記事ニ釜山府水町一丁目藥種商藤田榮次ノ名有之候處右ハ全然同姓ノ藤田ナル者ノ誤解サレ各地同業者諸君ヨリ御問合セ被下候向有之候得共右事件ニ關シ弊店ハ何等關係無之候間右御諒承被下度茲ニ謹告仕候 八月三十日 釜山府本町二丁目 藤田悌二郎藥舖

責任配當五拾圓付 一口金五拾圓 期間 大正十年九月五日より 滿二ケ月間 小額資金責任配當附 取扱開始 第一回 小額資金責任保證預り配當報告 石井正忠商店 相談役 男爵 林忠一 電話北長五九、六三七、一〇六四、一五九〇、一七九六 振替口座大阪八六〇八番六二〇二番 各地支店 東京 伏見 神戶 福知山 廣島 岡山 出張所 下關 名古屋 福岡 高松 金澤 松江 大阪市北區源藏町十八（株式賣買元祖）

カフエー名稱懸賞募集 名稱 カフエー（一）說明を要す 位置 平壤府南門町（大和町ト ノ十字街） 營業 洋食ト喫茶 メ切 大正十年九月三日午後八時限 宛名 平壤府南門町カフエー 勸業館創立事務所 應募者ハ住所氏名は明瞭に記入の事 審査方法は新聞記者立會の上公平に行ひ其の成績は同月六日紙上に發表す 賞金 一等金參拾圓 二等金拾五圓 三等金五圓

一流料理店讓渡 乳光山腰ニシテ歷史ニ富ム平壤ハ今ヤ國家的施設ト相待ツテ益々發展セントシ滿鮮ヲ一貫シテ一大都市タラントス 此地ニ於テ有名ナル割烹店大同舘事老後ヲ養フノ意味ニテ今回內地ニ引揚ゲ申ニ付現狀ノ儘御讓渡致度希望ノ御方ハ左記ヘ御照會被下度候 平壤瑞氣通 信託株式會社 五二一商會 電話五二〇番

ゼニヤ石鹼

入札 雙眼鏡 九月 購買 詳細九月二日ノ本府官報ニ在リ 平壤遞信局

九月 染物の最好期 御紋服の御誂へは九月です 其他の御染物もこの月です 非常にお安い生地類や非常に新規な染見本が揃ひました明日二日からはず今日スク御註文を願ひます 京城櫻井町 みのや京染店 電話長一四六番

地金商 徳力本店 出張所 京城明治町一ノ三九 電話一五七二番

赤玉 固膓丸

御會葬御禮 亡夫兼吉儀葬儀ノ際ハ炎暑ノ砌ニモ拘ラズ御會葬被成下難有奉存候乍略儀紙上ヲ以テ御禮申上候 九月一日 妻 町田マツ 親族 篠崎半助 友人 牧山耕藏 池田長兵衛 藤村忠助 總代 藤木利右衛門 平山松太郎 中川敬之助

浮草（41）

入江新八 作　守田早苗 畫

女ごゝろ（四）

郊外の森のやうな樹々の茂りの中にある秋子の家は夏の日盛りでも涼しかつた。伊豫簾が椽先に一杯に垂れ下つて、青葉から洩れる日光がそれに遮ぎられた黄色と紫色の縞になつた光線がちら〳〵と簾の目を僅に洩れて、そよ風が吹くと簾のあほりにまたその色は亂れた。チリン〳〵と風鈴が鳴つたりした。ジー〳〵と油蟬が絶へず鳴いてそれは伴奏のやうにみん〳〵が高い木の頂天に長く聲を引つぱつてゐる餘韻を埋め合はせた。秋子は机を後にして、前に大勢の若い女達を置いて話してゐる。

いろ〳〵の菓子や、果物や、飲物が出て、そのいろ〳〵の美しい色は一層その室を涼しくした。彼女は自分の此の森の家を好いて、此の暑さにもまた何處へも避暑はしなかつた。

『先生、何かして遊びませうよね先生。』

と有賀豐子が云ひ出した。豐子は此の群の中での一番古參で、童話の作家として多少名を知られてゐた。髪の毛の薄い、細い切れの長い目をした、口の大きい顔は何處となく意地惡さうだつた。秋子の愛を自分一身に集めてゐると思つて何でも口を出した。

『何をして遊ぶの？……あなた達何かして遊びなさい。私は少し仕事をしなくちやならない……』

と秋子は云つた。彼女は書かなければならない仕事が机の上に澤山あつた。それを一時のがれに延ばし〳〵して、もう時が過ぎてゐたのもあつた。

『お忙しい處をお邪魔しましたね。では僕は失禮します。道代さんのことをよろしくお願ひしますよ。』

河村は氣が附いたやうに云つて歸り仕度をした。

『まあ、好いでせう。本當は私も今日一日遊びたいのですわ。今日一日遊んで明日から再び仕事に取り掛る積りですの。夕方まで遊んでゐらつしやい。晩餐を一緒にしませうよ。……その中頼さんも來ますから。』

『頼君が來ますか。ぢや、もつと遊ばして貰ふかな。暫らく頼君に逢ひませんが、何うしてゐますか。毎日やつて來るのですか。』

『エヽ、……隔日位には來ますよ。』

頼君といふのは秋子の情人である。頼葉太郎と云ふ青年畫家の名は誰も知つてゐるが、特に秋子女史の情人として葉太郎の名は人に知られてゐた。頼の名が秋子から云ひ出されると皆んなの眼が大きくなつて、顔の色が冴へて來た。頼は詩や小說の挿畫を描くことに特に勝れた才能をもつてゐた。彼の挿畫は若い女の心を蠱惑することに於て現代一と云つてゐる位流行兒だつた。彼の畫は餘りに官感的で、淫靡だとさへ評されてゐた。けれども、その一つの線、一つの色にも何とも云へない情緒があつた。センチメンタリズムに堕した甘さが卑俗とも云はれたがそれをまた却て調子が高いやうに讃讃する人もあつた。丁度秋子女史の小說と同じやうな趣味をもつた風格の藝術だつた。彼はまたその畫名の高いことよりも、その美貌の名が一層高かつた。『美男子』として、恐らく今の有りゆる方面に於ても、頼葉太郎に匹敵する程の青年は一寸はなかつた。彼はまだ獨身で、情人として三十歳近い秋子女史が彼と二年越の相愛の仲にあつた。

『やあ、大入りだね……』

と云つて、ずつと這入つて來たのは、その噂の主の頼君だつた。河村のゐるのを見て、『暫らくだつたね。』と云つて、その傍に坐つた。

『今、あなたの噂してゐた所なの』と秋子女史は微笑した。その顔は喜びに輝いてゐた。

『さうですか。』と云つた儘で偶然自分の傍に坐つてゐる道代の横顔を見てゐた。暫らく眼も放たずに凝視てゐた。彼は知らない顔の女だと思つたが、何となく心が牽引された。

『此の女、道代さんて人、……今日から家へ來たのよ。』と秋子は紹介した。

產婦人科 京城一二宮醫院 醫學士 二宮 [illegible] 電話二三〇

京城明治町 電話三三四〇 產科婦人科 中央婦人病院 院長 衣笠澤山

人蔘 [illegible]

洋村兄弟商會 京城本町壹丁目 電話一八七〇番

川柳　劍花坊選

○十年
京城　水蔭
十年一日の如く劍を下げ
初戀の人が子を抱くと昔
評、辨當さ共鳴如何
○
新歸朝十年ぶりで米の飯
　忠州　凸坊
○
十年の前もちがはぬ石佛
評、馬鹿々々しいが面白い
○
十年も經てばこの子が嫁と成
　泰川　雄々坊
○
神がやはりしまらぬ十年目
十年も若かりせばと苦笑ひ
　小曲　小蛇　選

追想

初戀の日の少女日に　みね雪三郎

綺麗な一遍の蝶であつた
幻の中に見付けた
げに儚しいあけがたの
なんといふ不思議さ！
まだ私が少年であつた日に
町の學校から村の家へ
休暇を歸省つてゆく馬車の中で
初めてのまなざしは交はされた
その時彼女はどんなに淋しく
思つたか
紫陽花のやうな淡い憂愁が
彼女をどんなに哀しく
見せたか
何と云ふみぢめさ！
おゝ、私の全ての惱みと悦びと
彼女の瞳孔から生れてのちも
ふたりで語り合ふ幸福さは
唯の一度も許されなかつた
げにはかない夕顔の
夢の奥に咲いた
綺麗な一本の花であつた。

物理療法　京城日報代理部（電話二七四八）
施術時間は毎日午前九時から午後四時迄
△難病に惱む人は速かに物理療法を施されん事を御勸めします慢性の難病でも速かに快癒するものが澤山あります
△神經痛やリウマチス、脚氣や淋疾性關節炎、睾丸炎、淋疾性或はリウマチス性心臓病等は勿論のこと、慢性の胃腸病や腎臓炎や婦人病などには卓効が有ります
△斷固ブレイキ腋臭黄疸や水蟲の如き頑固な皮膚病など藥の効驗ない病も全癒します。

讀者 [illegible]

▲私は京城某官署に勤めて居る二十一才の青年ですが何誰か官界に評伴せ乍ら [illegible] 下さる方はありませんか [illegible]
▲ [illegible] 御通知下さい御面會に參りますか [illegible]
▲ [illegible] 七八才迄）▲去る二十五日京城公 [illegible] 御下命 [illegible]
▲ [illegible] 京城府 [illegible] 一丁目二二 [illegible] 拾七歳にな [illegible]
▲私は大和町三丁目官舍に [illegible] 一人で暮し [illegible]
すがどなたか飯炊きに住込んで下さる方はありませんか但し子供一人位の連れ込みはかまいません手當も相當に出します若しありましたら才町二ノ三三世話五三四（宮本直一）まで

鮮内聯珠手合　通信戰譜（二）

先勝　高橋素玄
上原卯作（京城）

（盤面図）

素玄評

『十七』の後『い』又は『ろは』の兩勝
『七』『に』を定珠となれども『八』の『ほ』に來るを避けたる辭りなり。『十』は『十六』又は『ろ』の方強し。『十』『十六』に來らば『十一』を『十』に打つ豫定なりき『十一』以後の珠順味ふべし。
正誤　検勝案九州止解案▲第一圖變化說明第二項『廿二他に來らば『廿四』と打ち後『廿二い』の四追勝の誤▲第二圖『十六』『ろ』ならば『十七』『十九』の後兩勝の誤▲第三圖『十六』『い』又は『に』ならば『ほ』に見せ『十九』『十八』にて勝の誤▲第二圖及第三圖說明中西追勝とあるは西追勝の誤

不動產競賣公告　京城地方法院

左ノ不動產ヲ [illegible] 月 [illegible] 日午前十時ニ競賣ニ附ス入札保證金ハ申出額ノ十分ノ一トス

抱川郡加山面 [illegible] 里四百十六番地 [illegible]
一番壹千五百參拾五坪
最低競賣價額金貳百貳拾六圓也
京城府 [illegible] 洞 [illegible] 百八拾壹番地
一 [illegible]
[illegible]
以上 李秉天所有
[illegible]
以上 李源協所有
抱川郡新北面三星里四百八拾
外七名
[illegible]
京城鍾路六丁目貳百八拾四番地
[illegible]
最低競賣價額金壹千貳百九拾六圓 [illegible]
此建坪貳拾貳坪五合六勺
[illegible]

時計貴金屬指輪眼鏡商
地方の御注文は代金引換にて
京城本町二丁目 三浦天龍堂
振替京城一〇〇一番 電話三〇一番

釜山商店案內

洋鐵鋼鐵道船舶土木建築材料其他工業諸器械附屬品商
釜山辨天町 角野商店 電話三三九番

酒精・燒酎　西貢米・碎米　砂糖・麥粉
釜山埋立新町 福榮商會

洋酒・罐詰　糖粉・官煙
あづまや商店 電話三五九番

御存じですか？若い男女は
必ず心得ねばならぬ事がら。はづかしくて誰にも聞かれぬ事がある。そつと此の一冊を [illegible]

美人寄書　百圓紙幣を無代進呈す
[illegible] 東京 精華堂

頭の毛が思ふ樣になる 毛を赤くせぬ純植物性 脱ち香も、拔け心地も申分のない紳士必要用品
眼人も手軽に美しいお化粧が出來る
捨けた白さが上品で、臘味のないのが特色
定價 三十五錢

アセモを防ぎ色白く美人となる
ホーカー水
（定價 大一圓十五錢 中五十八錢 小廿八錢）

九月はお肌の
一手入時一
ホーカー化粧品の御愛用によつて金で買はれぬ美を求めあれ。一日の愛用は一日の幸福を增します

お買求め方
ホーカー化粧品は全國到る所の化粧品店小間物店藥店等にあります若し品切の節は振替か三錢切手代用で直接本舗へ御注文下さい、粗惡な品を買ふよりも面倒ではあるが郵便を御利用下さい
ホーカー化粧品本舗 東京神田和泉橋際 堀越嘉太郎商店
電話神田一四三・二四四・一三四 振替東京一四

土地家屋電話
右信託賣買仲介
花園町百十壹 電話二五五九番 増田

內科 胃腸病
京城本町一丁目 石川醫院 電話一三九〇番

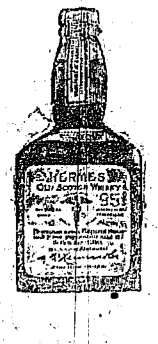
冷スメル ウヰスキー
皆様好評男に需め古き味を有するも
オールドバカツチ
へルメス
發賣元 [illegible] 商店

印半天特價提供
染色堅牢
日の出紺染印半天 壹枚 貳圓五十錢
申込概要
[illegible]
右今回日の出紺染廣告ノ爲メ破格提供仕候何卒御用命希上候
仁川花町貳丁目裁判所前
いづみ屋染工場

大日本優等清酒 ハクツル
品質純良 衛生無害
製造元 御影町 嘉納合名會社
發賣元 京城本町二丁目廿番地 前田合名會社 電話一三七番

周易家相 岡村介石
京城明治町二丁目

（內科）（外科） 岩田病院（入院隨意）
附屬 東京牧野式戾研究所顧問 正五位勲三等功四級 岩田末彦
京城長谷川町 電話一六〇

靈藥何首烏を配合し
高級の甘味葡萄酒は
カブトポートワイン
只此品あるのみ
滋養!! 美味!!
大阪市天滿市之側
和田常七商店洋酒部

汽車時間表 [illegible]